Concretando tus deseos de viajar
IBERIA
LINEAS AEREAS DE ESPAÑA

PRESENCIA

MATUTINO FUNDADO EL 28 DE MARZO DE 1952
AÑO XXVIII.- Nº 7.598- LA PAZ, BOLIVIA, LUNES 13 DE AGOSTO DE 1979-18 PAGINAS - $b. 3.00
AÑO DEL CENTENARIO DE LA PERDIDA DE NUESTRO LITORAL

Más de 50 años haciendo amigos...
IBERIA
LINEAS AEREAS DE ESPAÑA

Democracias latinoamericanas se unen para actuar en campo externo

Dudas en Brasil sobre ejecución de los acuerdos de venta de gas

BRASILIA, 12 (EFE).- El gobierno de Brasil es escéptico respecto a la posibilidad de dar conclusión a las tratativas para compra de gas boliviano.

Así lo revela un estudio conocido hoy domingo en Brasilia, que elaboró la Cancillería brasileña acerca del tema de las relaciones comerciales entre Brasil y BOLIVIA, en caso que el nuevo gobierno de este último país adopte posiciones "nitidamente de izquierda".

Los diplomáticos brasileños se muestran escépticos debido a que el nuevo gobierno de Wálter Guevara Arze, de posiciones de centro-izquierda, indica que el acuerdo no será firmado.

Suscrito en 1974 por los entonces presidentes de ambos países, Hugo Banzer (BOLIVIA) y Emilio Garrastazú Médici (Brasil) para suministro de gas boliviano durante veinte años al Brasil, el acuerdo de intenciones de Cochabamba quedará precisamente en las meras "intenciones", opinan los observadores.

Fue creado el "Parlamento Andino"

QUITO, 12 (AP)-- El Pacto Subregional Andino, constituido para impulsar la integración económica de BOLIVIA, Colombia, Ecuador, Perú y Venezuela, ha consolidado un bloque político democrático con naciones de Centroamérica y El Caribe para actuar en el campo internacional, declaró aquí el Presidente venezolano Luis Herrera Campins.

"El Pacto Andino, además de económico, es un bloque solidario que actúa en el campo internacional con la aspiración de convertirse en defensor de la idea democrática", dijo Herrera Campins antes de regresar hoy a Caracas.

Agregó que el Grupo Andino está actuando en consulta permanente con Costa Rica, Panamá y la República Dominicana y que "facilmente podríamos añadir otros dos países del Caribe".

Herrera Campins afirmó que los ocho países "no desean ser el único, pero sí el grupo más positivo en defensa de la democracia que avanza incontenible en América latina". Recordó que BOLIVIA y Ecuador acaban de instalar gobiernos constitucionales y que el Perú convocó a elecciones presidenciales para mayo del año próximo.

A la asunción del Presidente del Ecuador, Jaime Roldós, asistieron los presidentes Julio César Turbay Ayala, de Colombia, Rodrigo Carazo, de Costa Rica y Herrera Campins, más los cinco Cancilleres de los países andinos.

Durante los tres días que permanecieron aquí, sostuvieron consultas y anoche los Cancilleres decidieron crear el Parlamento Andino para que los voceros elegidos directamente por el pueblo asuman la tarea de impulsar la integración.

"Será un organismo de permanente consulta a los voceros del pueblo para que se sientan comprometidos en esta empresa integracionista", declaró el Canciller colombiano Diego Uribe Vargas.

Agregó que "la integración no la podemos confinar al ángulo de los tecnocratas, sino colocarla en el nivel de la democracia". Los estatutos del Parlamento Andino serán elaborados el mes próximo en Caracas.

En un gesto que se interpretó aquí como muestra de respeto hacia la solidez e influencia que ha alcanzado el Pacto Andino, el Secretario de Estado norteamericano Cyrus Vance consultó ayer con los Cancilleres de BOLIVIA, Colombia, Ecuador, Perú y Venezuela, la forma en que se debe canalizar la ayuda para la reconstrucción de Nicaragua.

Los Cancilleres le manifestaron que Nicaragua requiere ayuda humanitaria inmediata para atender a la población hambrienta y enferma, la constitución de un fondo de reconstrucción para levantar la economía, y planes a largo plazo para conslidar su desarrollo. Vance expresó que "los Estados Unidos mantienen una firme voluntad de ayuda a la reconstrucción de Nicaragua".

El Grupo Andino logró en la reunión de consulta de la Organización de Estados Americanos que se aprobara la resolución que exigió la renuncia de Somoza.

Además, los países andinos rechazaron por separado la posición de los Estados Unidos para reconocer las 200 millas de mar territorial, que han proclamado desde 1952 los países ribereños para defender sus recursos pesqueros y las riquezas marinas.

El Papa recuerda testamento espiritual de Paulo Sexto

CASTELGANDOLFO (ITALIA), 12 (EFE) - Con ocasión del rezo del "Angelus", el papa Juan Pablo II recordó nuevamente hoy domingo aquí la figura de su predecesor Paulo VI, en el primer aniversario de los funerales del papa Montini.

Juan Pablo II se refirió al testamento espiritual de Paulo VI, del cual leyó varios extractos a los peregrinos reunidos en el patio principal de la residencia papal y en la plaza del pueblo.

"Paulo VI -comentó el papa Wojtylas habla con muchos documentos de su pontificado, y lo seguirá haciendo durante largo tiempo, porque la enseñanza contenida en ellos se refiere a cuestiones siempre actuales"

En su testamento, añadió Juan Pablo II, Paulo VI "alcanzó el aspecto más profundo de las cuestiones que él había tratado, sobre las cuales tomó decisiones y a las cuales imprimió el sello de su ministerio y de su personalidad".

Siguió diciendo Juan Pablo II que el testamento de Paulo VI fue también "un último diálogo" y una despedida, con palabras dirigidas a todos los hombres, a la vez que a Dios, "con la humildad que siempre caracterizó todo su pontificado" y "con la paz de la esperanza".

Al margen de su alocución, el dirigió saludos breves en varios id a grupos de peregrinos de Es México, Colombia, Polonia, y a ot lengua italiana, inglesa, franc alemana.

A grupos de españoles que le gr "España quiere al Papa", Juan II contestó en castellano: "El quiere a España". También unas palabras especiales, en caste a una peregrinación de damnif por la reciente inundación de depeñas (Ciudad Real, España).

El Papa, que saludó a grupo xicanos coreando con ellos "M México, México", entonó can italianas y polacas, y anunció q lebrará misa en la parroquia de C gandolfo, el próximo miércoles, p festividad de la asunción de la V María, como lo hizo Paulo VI en anteriores.

A primera hora de la mañana d Juan Pablo II celebró misa en lo dines de su residencia veraniega un grupo de 150 jóvenes polac Cracovia, la ciudad de la que fu zobispo antes de ser elegido Papa de octubre último.

BARCO "BOLIVIA".- El barco "Bolivia" de LINABOL atracó el jueves en el puerto peruano de El Callao. Es la primera nave de la compañía, que tiene el propósito de contar con otros buques. El barco "Bolivia" hizo una travesía de Hamburgo a El Callao y prosegurá viaje a los puertos de Arica y Antofagasta, transportando mercaderías. Con motivo de la llegada del barco al Perú, se cumplió un acto especial con la presencia de autoridades bolivianas y peruanas y representantes de Alemania Federal.

Declaración de Quito

Presidentes reafirman apoyo a l democratización en el continent

QUITO, 12 (EFE)-- Los presidentes iberoamericanos que asistieron en esta capital a la toma de posesión del nuevo Jefe de Estado de Ecuador, suscribieron una declaración conjunta en favor de la institucionalización de la libertad y la democracia en este continente.

El documento fue firmado, al término de una reunión que han celebrado en la embajada colombiana en Quito, por los presidentes de Costa Rica, Rodrigo Carazo, Colombia, Julio César Turbay, Ecuador, Jaime Roldós, Venezuela, Luis Herrera Campins, y el Jefe de Gobierno español, Adolfo Suárez.

"El proceso democrático que se viene cumpliendo en América Latina -dice la declaración-- constituye demostración clara de que solo las instituciones auténticamente representativas son el instrumento adecuado para garantizar el ejercicio de la libertad, la vigencia de los derechos humanos y contribuir a la satisfacción de las necesidades reales de los pueblos".

Los gobernantes iberoamericanos expresan por lo tanto, la esperanza de que continúe en el continente el proceso de institucionalización democrática.

Reiteran, asimismo, su propósito de seguir alentando esfuerzos tendentes a conseguir este objetivo en América Latina.

En la misma declaración, los presidentes de Colombia, Ecuador, y Venezuela, y los Cancilleres de BOLIVIA y Perú, acordaron invitar a España para que participe como observador (en el Pacto Andino) en sus reuniones de Ministros de Relaciones Exteriores, a fin de hacer efectivas nuevas formas de cooperación.

El texto de la declaración de Quito, suscrita por los presi-

(Pasa a la página 8)

ESCALA.- Base Howard de la Fuerza Aérea, zona del Canal, 12 (AP).- La primera dama norteamericana, Rosalynn Carter (izquierda), conversa con el presidente panameño, Aristides Royo (centro), el embajador norteamericano Ambier Moss y la primera dama panameña, Adela de Royo, durante su escala en Panamá, en el vuelo de regreso de Quito a Washington. (Radiofoto AP)

La Iglesia denunciará persecusión de que es víctima en El Salvador

SAN SALVADOR, 12 (AP) - La Iglesia Católica de El Salvador denunciará ante el papa Juan Pablo II la "creciente persecusión" contra ella en este país y solicitará a los gobiernos de América que intercedan para poner le fin.

El arzobispo monseñor Oscar A. Romero dijo en su homilia de hoy que los acuerdos fueron tomados por cinco obispos y más de docientos sacerdotes y religiosas que discutieron ayer la situación de la Iglesia frente a la violencia que ha costado la vida a seis sacerdotes en los últimos dos años.

En la reunión participaron 110 sacerdotes y 131 religiosas.

El motivo de la reunión fue el asesinato del sacerdote Alirio Napoleón Macías, hace dos semanas.

La Iglesia salvadoreña decidió enviar una carta a los gobiernos americanos "interesados en defender los derechos humanos" para que exhorte al gobierno de este país a que "respete y lleve a práctica las recomendaciones de la comisión interamericana de los derechos humanos de la Organización de Estados Americanos", luego de una visita aquí en 1977.

También enviará una carta al Sumo Pontífice para informarle la "creciente persecusión contra la Iglesia en El Salvador".

El aspecto de la posición de la Iglesia fue dado a conocer en una declaración del arzobispado de San Salvador, entregada hoy a la AP.

De acuerdo a los informes de testigos, tres hombres dispararon sus pistolas y ametralladoras de mano contra el cura Macías, párroco de San Esteban mientras éste oficiaba en el presbiterio de la iglesia: "Cuidado, son judiciales", alcanzó a decir el sacerdote antes de morir, según declaración del propio arzobispo Romero.

El gobierno por su parte ha rechazado responsabilidades en los asesinatos de los sacerdotes Rutilio Grande, en 1977, Alfonso Navarro Oviedo, durante el mismo año, y del sacerdote Macías. Otros tres sacerdotes murieron en supuestos enfrentamientos con tropas del gobierno, acusados de pertenecer a las guerrillas salvadoreñas.

Voceros del gobierno anunciaron, sin embargo, que se está preparando una declaración oficial sobre el asunto.

Chile mantiene invariable posición respecto a las 200 millas marinas

SANTIAGO DE CHILE, 12 (EFE).- Chile mantendrá invariable su respeto y defensa a la soberanía de las 200 millas marinas y la decisión de rechazar esa política adoptada por Estados Unidos será analizada por expertos de la Cancillería local, se supo hoy domingo en esta capital.

La decisión de Estados Unidos es observada con preocupación por cuanto las riquezas del mar patrimonial son consideradas fundamentales para el progreso y mejoramiento de las condiciones de vida de las naciones en desarrollo.

Frente a la crisis energética y las necesidades alimenticias de poblaciones cada día más necesitadas, el mar constituye un recurso insuperable, al que no pueden renunciar los países ribereños para dejar su explotación indiscriminada a grandes potencias o consorcios transnacionales, se aseguró.

Esta decisión será compartida agrega la información- con los países que en una u otra forma han adherido a la defensa de las riquezas marinas.

La decisión norteamericana llega justamente a pocos días de cumplirse un nuevo aniversario de la "Declaración de Santiago", que el 18 de agosto de 1952 suscribieron los entonces presidentes de Ecuador, Galo Plaza, de Perú, Luis Bustamante y Rivero, y de Chile, Gabriel González Videla.

Por medio de esa declaración, los tres países mencionados establecieron la soberanía sobre 200 millas de sus costas marítimas, y hace pocos días el gobierno de Colombia se incorporó a ese sistema.

Hasta 1952, predominaba en el mundo la tesis de que la soberanía marítima no podía extenderse más allá de tres millas de sus costas, un concepto basado en el alcance de la artillería en el siglo XVIII.

La "Declaración de Santiago" -basada sobre todo en consideraciones económicas- suscitó de inmediato protestas de Estados Unidos, cuyo gobierno se sintió afectado en los derechos e intereses norteamericanos.

El problema adquirió mayores dimensiones cuando en agosto de 1954 el armador grecoargentino Aristóteles Onassis envió una flota ballenera con el propósito de desafiar esa posición.

Poco después, buques de guerra peruanos capturaron varios barcos de Onassis, inclusive el factoría "Olimpic Challenger" y le hicieron pagar una multa de tres millones de dólares.

Además, junto con los buques de Onassis, fueron capturados por los peruanos algunos atuneros norteamericanos, y Ecuador también apresó a numerosas naves de Estados Unidos.

Pero el punto crítico surgió en octubre de 1972, fecha de la aprobación por el gobierno de Washington de una ley por la que se aplicarían sanciones económicas a países que capturan pesqueros norteamericanos.

Chile, Ecuador y Perú, dijeron que esa decisión desconocía el derecho de los países costeros al ejercicio de su soberanía y jurisdicción marítima y, por ende, reiteraron como ahora su propósito de hacer respetar las 200 millas.

La "declaración de Santiago" inició una nueva etapa en el derecho internacional marítimo y cuando las "Naciones Unidas" (ONU) celebraron su primera conferencia sobre derecho del mar en 1974, casi todos los países de América Latina proclamaban las 200 millas marinas.

Cardenal brasileño divulgará lista de niños secuestrados

SAO PAULO, 12 (EFE).- El arzobispo de Sao Paulo, cardenal Paulo Evaristo Arns, anunció hoy que en los próximos días divulgará una lista, con fotos y datos de "70 niños secuestrados en el Cono Sur" por las llamadas fuerzas de seguridad".

El sacerdote, que fuera condecorado junto con Jimmy Carter por una universidad norteamericana por su defensa de los derechos humanos, señaló que la divilgación mundial es la "mejor manera que tuvimos para defender los derechos humanos en el periodo de la violenta represión en Sao Paulo".

El cardenal Arns cree que la divulgación del secuestro de los niños, junto con sus padres, ayudará a "evitar que se sigan repitiendo estos actos vergonzosos contra la naturaleza humana".

CONTRA EL KU KLUS KLAN.- Barnegat, Nueva Jersey 12 (AP).- Participantes en una manifestación contra el Ku Klux Klan queman una efigie de esa organización. Más de un centenar de manifestantes opuestos al "KKK" chocaron ayer con una veintena de miembros de esa organización. (Radiofoto AP)

Se complican las negociaciones para alcanzar una Ley del Mar

NACIONES UNIDAS, 12 (AP) - Los expertos que lidian con los detalles intrincados de una Ley del Mar estiman que su objetivo de contar con un texto definitivo para determinar las actuales negociaciones es cada vez menos posible.

Los delegados completaron las primeras tres semanas de la actual sesión de cinco y un vocero del presidente de la conferencia, Hamilton Shirley Amerasinghe de Sri Lanka, dijo que su objetivo anunciado de un texto definitivo para el 24 de agosto estaba todavia vigente.

Las negociaciones hasta el momento en la sede de la ONU elevaron a 60 el número de semanas pasadas en las negociaciones en los últimos seis años. Unas 140 naciones, con casi 1.000 delegados, participan en las reuniones de los diversos comités y grupos de trabajo.

La Ley del Mar, considerada durante años un reto enorme y un logro vital para la comunidad internacional, solucionaria disputas sobre el uso de los mares originadas por la tecnología moderna y las demandas económicas.

Además de uniformar los diversos límites marítimos y otorgar beneficios tan obvios como la protección de la contaminación, la Ley Marítima reglamentaria la explotación de los recursos del lecho marítimo.

Los estados mediterráneos y los más pobres compartirían los ingresos de acuerdo al principio de la ONU de que los tesoros del lecho marino son la herencia común de la humanidad. El recurso más rico en este momento y con utilidad comercial son los nódulos, del tamaño de una papa, de manganeso, níquel, cobre y cobalto, que cubren partes del lecho oceánico.

Al comienzo de la sesión el 19 de julio, Amerasinghe instó a los delegados a terminar las negociaciones informales de manera que las dos semanas finales pudieran ser dedicadas a redactar un texto.

El logro de un texto definitivo seria un paso enorme hacia un tratado pero estaria bastante lejos de ser el último. El texto seria presentado a reuniones plenarias de la conferencia para posibles enmiendas y una votación final.

Después de su firma, el tratado no entraría en efecto sino hasta que fuera ratificado por determinado número de países. La firma del tratado, cuando este listo, deberá efectuarse en Caram Spudten donde se celebró la pri-

(Pasa a la página 8)

14 presos políticos continúan en huelga de hambre en Brasil

RIO DE JANEIRO, 12 (EFE).- El grupo de 14 presos políticos de Río de Janeiro que están en huelga de hambre desde hace 21 días recibió hoy la visita de actores y actrices que llevaron su solidaridad.

Los presos realizan su huelga de abstención de alimentos en protesta por la amnistía limitada (que excluye a los "terroristas") enviada recientemente por el Presidente Joao Baptista de Figueiredo al Congreso Nacional.

También están en huelga de hambre mueve presos políticos, desde hace 14 días, en la penitenciaria de Itamaraca, en Recife (Pernambuco, nordeste de Brasil).

Los presos, que solamente ingieren agua, sal y azúcar, quieren que la amnistía sea "amplia, general e irrestricta".

En solidaridad con sus compañeros, iniciaron otra huelga de hambre, hace tres días, cinco presos políticos de Sao Paulo.

Miles de muer al estallar dique en la I

NUEVA DELHI, Aguas torrenciales av sobre una aldea de Rajkot -en el estado jarat- en el sureste de raíz del estallido de dique provocando miles de v según los primer formes de la agencia noticias PTI.

Muchos sectores blo de Morvi, a 65 ki de Rakjot, están bajo 4 metros de agua.

El ejército fue lla cumplir tareas de res unos 300 habitantes in afirmó la PTI.

No hay cifras pero el ex int Mahanand Jeswan recorrió la zona, com los periodistas que te hubiera miles de vict

La región inund deció las densas llu Monzón durante dos s

La represa agrie Machchu dió paso torrente que cubrió anegadas.

Jeswani observó destruyeron casi las ceras partes de las v de Morvi y que flota

(Pasa a la p

Importante misión militar soviética fue invitada a visitar la Argentina

BUENOS AIRES, 12 (AP).- Una importante misión militar soviética ha sido invitada a visitar la Argentina por el gobierno, según informaron dos diarios locales.

La version no ha sido desmentida ni confirmada en medios y fuentes oficiales.

"Clarin" y "La Razón" dicen que la misión llegaría antes del 20 de agosto, encabezada por el subsecretario de la dirección general de estudios militares del Ministerio de Defensa de la unión, Teniente General Ivam Jacovich Bgalko.

La noticia causó sorpresa, dado que los integrantes del régimen militar suelen formular categoricas declaraciones anticomunistas. La más reciente fue la del Comandante de la Fuerza Aérea, Brigadier Omar Graffigna, quien reiteró el viernes pasado su calificación de la Argentina como "pais occidental y cristiano". Habló también del "hecho concreto de la agresión ideológica política y militar que el marxismo internacional y sus compañeros de ruta están sometiendo a la civilización occidental" y aludió a la difusión, después de la segunda guerra mundial, del "totalitarismo colectivista marxista".

"Clarin" alude hoy al "pragmatismo" de los militares argentinos al comentar la visita de la misión soviética. El diario dice que la delegación. "integrada por un grupo de generales, recorrerá especialmente las dependencias del comando de institutos militares, además de algunas giras turisticas...según se conoce, la URSS planteó hace ya más de un año la necesidad de un acercamiento entre las Fuerzas Armadas de los dos paises".

"Clarin" atribuye al Ministerio de Defensa Nacional. Contralmirante David de la Riva, haber impulsado la visita militar soviética, y anticipa que "la comienzos del próximo año viajará a la URSS una delegación militar argentina de alto rango, como segunda fase de la nueva etapa de relaciones entre ambas Fuerzas Armadas".

ACTIVISTAS PROTESTANTES.- Londonderry, Irlanda del Norte,12 (AP).- Vista general de la marcha de activistas protestantes que se realizó sin incidentes. El dia anterior,conmemoraron una importante victoria sobre los católicos.(Radiofoto AP)

Carter se mostró contrario a la creación de un Estado palestino

WASHINGTON, 12 (EFE)-- El Presidente de Estados Unidos Jimmy Carter, se mostró hoy domingo resueltamente contrario a la idea de crear un estado palestino y afirmó que su país no ha de variar las condiciones para negociar con la "Organización de Liberación Palestina".

Temores israelíes de que Washington hubiera cambiado su política respecto a la OLP provocaron la semana última una crisis en las relaciones entre ambos gobiernos.

A mitad de semana el Secretario de Estado, Cyrus Vance, se entrevistó aquí con el Embajador de Tel Aviv, para ofrecerle tranquilidad y garantías de que Estados Unidos no han variado su punto de vista sobre el conflicto palestino.

Carter , sin embargo, guardó silencio al respecto hasta hoy, cuando en una entrevista con editores de periódicos nacionales declaró:

"Estoy contra la creación de un estado palestino".

"No creo que dicho estado fuera bueno para los palestinos, ni creo que fuera bueno para Israel, ni tampoco para sus vecinos arabes", agregó el mandatario norteamericano.

"Debemos observar y resolver el problema palestino en todos sus aspectos, y los palestinos tienen derecho a que su voz sea escuchada en la determinación de su propio futuro", dijo Carter, en juicio que cuadra con la declaración de principios del tratado de paz egipcio-israeli, patrocinado por Estados Unidos.

La OLP rechaza de plano tal acercamiento a la cuestión y defiende el "inalienable derecho nacional a la autodeterminación, incluido el derecho a crear un estado independiente palestino".

Israel asegura por su parte que nunca permitirá la formación de un estado palestino en lo que ahora es el banco occidental del Río Jordan, a pesar que el tratado de Camp David deja en teoría abiertas las puertas a tal posibilidad.

La semana entrante, las Naciones Unidas (ONU) discutirán en Nueva York una propuesta de Kuwait sobre el problema que vendría a sustituir a la famosa Resolución 242.

En un principio. Estados Unidos dijo que, incapacitado para apoyar plenamente su contenido --derecho de los palestinos a la autodeterminación-- era favorable en cambio a lograr una fórmula intermedia que introdujera elementos nuevos y "conciliadores" en el texto de la Resolución 242 de la organización mundial.

La explosiva reacción israeli a la insinuación desembocó días pasados en una aguda crisis de relaciones bilaterales, que incluso llegó a poner en peligro la aplicación del tratado de paz con Egipto.

Hoy se conoció en Estados Unidos la información publicada por un periódico de Kuwait, según la cual Yasser Arafat , el líder de la OLP se trasladará a Nueva York el mes que viene para asistir a la Asamblea General de la ONU.

Aunque él periódico árabe comenta que Arafat aprovechará su estancia en Estados Unidos para entrevistarse con el Secretario de Estado, Cyrus Vance, este dijo no haber nada sobre los planes del d palestino.

Disminuyen enfermedades del corazón en los EE.UU.

WASHINGTÓN, 12 (EFE) - El número de enfermedades del corazón y del sistema circulatorio descendió considerablemente en los últimos años, según indicaron los resultados de un estudio médico a nivel nacional.

El apogeo de ese tipo de enfermedades llegó sobre los años 70, pero, según el informe, en 1977 la curva cuantitativa comenzó a descender.

En ese año, el número de enfermedades coronarias y circulatorias fue un 19.2 por ciento inferior en los hombres y un 24.2 en las mujeres, respecto a 1969.

En 1969 la tasa de enfermedades del corazón 454 hombres de cada 100.000. mientras que en 1977 unicamente fallecieron 367 de cien mil.

Programa del nuevo gobierno portugués será entregado hoy

LISBOA, 12 (EFE).- Con el objetivo de ultimar el programa de gobierno, el presidente de la ingeniera María de Lourdes Pintasilgo se reunió hoy domingo en el Palacio de Sao Bento.

El programa será presentado mañana, lunes, al Presidente de la Asamblea de la República (Parlamento), Teófilo Carvalho dos Santos, quien lo distribuirá luego a los grupos parlamentarios allí representados.

Tras la entrega del documento a los partidos éstos disponen de un plazo de cuarenta y ocho horas para estudiarlo, comenzando los debates el jueves próximo para terminar el sábado siguiente con la votación de eventuales mociones de rechazo, presentadas por los partidos de la "Alianza Democrática".

Sin embargo, los 83 votos de que disponen los partidos Socialdemocrata, Popular Centrista (CDS), que integran dicha alianza con los monárquicos del "PPM", no son suficientes para alcanzar la mayoría absoluta de 132 votos exigidos por la Constitución para rechazar el programa de gobierno.

La CIA ya no tiene secretos

WASHINGTON, 12 (EFE).- Los anuncios de los periódicos dejaron en Estados Unidos de servir exclusivamente para descubrir una nueva marca de detergente, preparar un viaje al Caribe o encontrar las prendas de vestir más baratas.

Ahora, con sólo abrir las páginas de alguno de los 12 diarios de mayor circulación de la costa este, el aficionado lector encontrará una suculenta oferta para romper con su monótono y pasado menú y pasado meterse a agente de la "CIA".

La oleada de criticas que siguieron a la salida a la luz de "sucias operaciones" de los agentes de la organización, su implicación en crisis extranjeras y el fracaso de Irán obligó a los dirigentes del Servicio de Inteligencia Norteamericano a buscar una nueva imágen.

Bajo el supuesto slogan de "la CIA ya no tiene secretos", una campaña gigantesca para reclutar nuevos miembros entre las juventudes de la nación se desencadenó en las últimas semanas a lo largo y ancho de la nación .

Reforma constitucional concluirá en genuina democracia en Uruguay

MONTEVIDEO, 12 (AP) - El jefe de la Fuerza Aérea, general Raúl Bendahan, reiteró que el actual proceso político uruguayo desembocará en una democracia genuina.

El militar formuló la declaración ayer durante una ceremonia protocolar en Río de Janeiro,en momentos en que el gobierno cívico-militar del presidente Aparicio Méndez ha comenzado a debatir las bases de un proyecto de reforma constitucional.

Este será el primer paso de un plan político mediante el cual el gobierno se propone restablecer gradualmente un régimen basado en la voluntad popular.

El general Bendahan dijo que "con los matices propios de cada país, nuestra institución ha intervenido conjuntamente con los demás componentes de las Fuerzas Armadas para defender los elementos esenciales de nuestra nacionalidad, pero sin apartarnos por ello de los principios básicos del respeto al hombre, a su dignidad y su libertad y teniendo como objetivo permanente y fundamental la consagración de una democracia genuina y la efectiva felicidad de nuestros pueblos".

El plan político de normalización institucional preparado por las Fuerzas Armadas y hecho suyo por el gobierno el 9 de agosto de 1977 prevé el plebiscito de un proyecto de reforma constitucional el año próximo y la inmediata aprobación de un estatuto que regulará el futuro funcionamiento de los partidos políticos.

En noviembre de 1981 el pueblo deberá volver a las urnas para elegir un nuevo presidente Méndez, un nuevo cuerpo legislativo y gobernantes municipales.

La instalación de este nuevo gobierno, en marzo de 1982, abrirá una etapa constitucional de transición y dará paso cinco años más tarde a la etapa constitucional definitiva que se caracterizará por el libre juego de los partidos en la lucha por el poder.

Hoy en la historia

POR THE ASSOCIATED PRESS

Hoy es lunes, 13 de agosto, el 22avo dia de 1979. Faltan 140 días para que termine el año.

ACONTECIMIENTOS SALIENTES EN LA FECHA:

1521.- Hernán Cortes conquista a la antigua capital azteca de Tenochtitlan, en donde está hoy la capital de México.

1522.- El Papa español, Adriano VI último no italiano antes del actual Juan Pablo II , es coronado en Roma.

1528.- Por primera vez se celebra en México la fiesta cívico-religiosa del "Paseo del Pendón" dispuesta por Hernán Cortez.

1529.- Se celebra en México la primera corrida de toros.

1624.- Luis XIII nombra como Primer Ministro de Francia al Cardenal Richelieu.

1704.- Batalla de Blenheim, en la guerra de sucesión española, en la que el Principe Eugenio de Saboya, al mando de las fuerzas germano-inglesas, inflige una derrota aplastante a los franceses.

1792.- La familia real francesa es encarcelada en el temple por orden de la Samblea Nacional.

1808.- Llega a Buenos Aires el señor Sanstsenay, comisionado de Napoleón para que se acepte la autoridad de su hermano José como Rey de España.

1863.- Muere en Paris el pintor francés Eugenio Delacroix.

1865.- Muere el médico autro-húngaro Ignacio Semmelweis, pionero de la asepsia, especialmente en casos ginecológicos.

1898.- Manila es ocupada por los norteamericanos en la guerra hispano-norteamericana.

1898.- Se recibe en Puerto Rico la orden de suspender las hostilidades en la guerra hispano-norteamericana.

Fidel Castro

1912.- Muere el comp francés Julio Massenet.

1923.- La Asam Nacional turca elige dente del país a Mu Kemal, héroe de la g contra Grecia y propulsor modernización del país.

1934.- Muere el diestro español Ignacio chez Mejias tres días de de haber sido cornead Manzanares.

1936.- Es derrocado d der el Presidente Paraguay, Rafael Franco

1946.- Muere en Londr novelista ingles, H. Ge Wells.

1967.- Aviones teamericanos bombardea patio ferroviario y un pu en Vietnam del Norte kilómetros de China.

1968.- El Premier g Georges Papadopoulos ileso cuando una bomb talla cerca de su vehíc las afueras de Atenas.

1978.- Una explosicio un edificio de Beirut mat 150 a 200 personas incluyer miembros de la Organiz para la Liberación Palestina.

NATALICIO DE LA FE

Fidel Castro , Presi de Cuba (1926-).

PENSAMIENTO DE L

La furia es una lo momentaneas de manera controle sus pasiones o es controlarán --Horacio, F romano, 65-8, ADC.

agenda

PRESENCIA Av. Mariscal Santa Cruz. Edif. Esperanza. **CENTRAL** Telf. 372340 - **PUBLICIDAD** Telf. 352178. **REDACCION** Telf. 351998 Casilla 1451. **Cajón Postal 3276.**

ROL DE TURNO DE FARMACIAS ESTABLECIMIENTOS FARMACEUTICOS DEL 11 AL 18 DE AGOSTO

EL MUNDO Dra. Ana Ma. Tirado, Yungas esquina Corrales Tel. 341235.**SANTO DOMINGO** Dr. Lizandro Garcia, Av. Pando Alexander Tel. 325455.**SAN LUIS** Dr. Gonzalo Salinas, Diaz Romero N° 1234 Tel. 325765.**VIRGEN DE LOURDES** Dra. Mirtha Rivero Av. Tejada Sorzano (Villa Fatima) Tel. 315656.**17 DE MAYO** Dr. Gaston Ortiz Aspiazu-Ecuador Tel. 340611.**CRISTO REY** Dra. Asela Quintela General Lanza N° 2116 Tel. 325534.**LA PACEÑA**Dra. Orieta Castro Plaza Sucre N° 334 Tel. 329986 **ACUARIO** Dra. Maria Paz Ortiz Sanzarnaga N° 420 Tel.323571.**ENTRE RIOS**Dra. Lilia Quintanilla Entre Rios-Ayaita Tel. 356342. **SAN ROQUE** Dr. Jorge Bultron Av. Buenos Aires N°. 1502.**LITORAL** Dr. Alfredo Rojas Av. 12 de Octubre El Alto. **OBRAJES** Dr. Ricardo Garcia Plaza Obrajes - Edificio Municipal) Tel. 378981.

FARMACIAS DE TURNO EN EL INTERIOR DE LA REPUBLICA DEL 28 DE JULIO AL 4 DE AGOSTO

COCHABAMBA: ASUNCION Calama esquina Lanza N° 3370 Tel. 25888 **ANDINA**, Esteban Arce N°. 0663 Tel. 22802 **SANTA LUCIA** Colombia N°. 4179 Tel. 26524.

POTOSI: SANTIAGO Chayanta N°. 543 Tel. 2895 **LA BOLIVIANA** Plaza Alonso de Ibañez s/n. Tel. 2911

SUCRE: SAN SILVESTRE Arenales N°. 214 Tel. 1887

TRINIDAD: SUDAMERICANA Centro de la ciudad.

CIUDAD DE SANTA CRUZ: DEL 30 DE JUNIO AL 7 DE JULIO

NACIONAL Dra. María Nauriel Isabel la Católica-S. de Figueroa Tel. 25782 **UNIVERSAL** Dra. Gloria Parada Bolivar-Murillo Tel. 23519 **CORAZON DE JESUS** Dr. Alberto Paz, Calle 21 de Mayo N°. 345 Tel. 26078 **FABRICA** Dra. Miriam Fernández Republiqueta N°. 51 Tel. 26497.

CIUDAD DE POTOSI: DEL 6 DE JUNIO AL 6 DE JULIO

COPACABANA Dra. Sonia Averanga de Mercuria Calle Chayanta N°. 1122 Tel. 2347 **LA MERCED** Dra. Elena Martínez de Barron Calle Hoyos s/n. Tel. 2591.

FLOTAS

AVAROA Alonso de Mendoza 242 Tel. 25986 **ALIAÇA** Montes 700 Tel. 26376. **ANDINO**, Lado de la Barra 360 Tel. 26412. **ATLAS** Alonso de Mendoza y Bozo 226 Tel. 29021 **AUTO LINEAS INGAVI** (viajes al Desaguadero) Manco Kapac 845 (Frente a Vita), Tel. 28981 **BUSTILLOS** (Calle Tumusla, al lado Hotel Tarija) 28894 **BOLIVIA** Alonso de Mendoza Tel. 35954 **CONDOR** Bozo esq. Montes Tel. 25981 **CONTINENTAL** Montes 673 Tel. 29961 **COPACABANA** Montes 620 Tel. 29377 **CINTA DE PLATA** Av. Manco Kapac (prolong. I. Tamayo 417). Tel. 25658 **EXPRESO PANAMERICANO**, Bozo 167 Tel. 29003 **EL CISNE** Bozo 160 Tel. 61321 **EL DORADO** Bozo 106 esq. Montes Tel. 40575 **EL CHAPACO** (Tumusla s/n Tel. 40258. **FLOTAS UNIDAS 15 DE ABRIL** Calle Tiquina 151 Tel. 28901 **IMPERIAL** Pando 159 Tel. 57522 **KIRQUINCHO**, Bozo 108 Tel. 54612 **KORILAZO** Montes 700, Tel. 25810 **LA VELOZ DEL SUD** Tiquina esq. Figueroa 739 Tel. 57522 **KIRQUINCHO**, Bozo 108 Tel. 54612 **KORILAZO** Montes 700 Tel. 22810 **LA VELOZ DEL SUD** Tiquina esq. Figueroa 739 Tel. 23146 **MANCO KAPAC** Avda. Tumusla N° 500 altura Isaac Tamayo **MONTAÑA DE PLATA** Manco Kapac **ORIENTE**, Alonso de Mendoza esq. America 278 Tel. 27551 **SAMA** Plaza Kiosinho 98 Tel. 64438 **SAN JORGE** Manco Kapac 450 (a 1/2 cuadra Vita) Tel. 62324 **TRANSPOBTE DE CARGA A LARGA DISTANCIA** Plaza Alexander 190 . Tel. 27775 **TRANSRIVEROS** Tel. 40675 Montes 660.

TRANSPORTE PESADO Montes 511 Tel. 25063 **TRANS SERVICE LTDA.** Alto de la Alianza 620 esq. Cipolla 30290, Tel. 43154 **UNIVERSO** Montes 638 Tel. 42301 **URUS** Bozo 194 Tel. 26765. **VICTORIA** Calle E. Calderon 363 (Gran Poder) **YUNGUEÑA** Calle Viacha esq. Av. America 497 Tel. 43681.

BOMBEROS 119 -- ASISTENCIA PUBLICA 118-2211 -- RADIOPATRULLA 110 -- TRANSITO 36148 SAMAPA 3660555 - 26548 - ENERGIA 54357 -- TELEFONOS (RECLAMOS) 113 - INFORMACIONES 104 SEÑORITA HORA 117 LARGA DISTANCIA EXTERIOR 53967-69 INTERIOR 26402-03 HOSPITAL DE CLINICAS CENTRAL 22821-22822 --AASANA . 810122 RETEN DE EMERGENCIA DEPENDIENTE DE LA MUNICIPALIDAD 26643 y 66193.

EMPRESAS AEREAS

LLOYD AEREO BOLIVIANO: Telf. 54649-53122-53769-51155-51163-59053 - LUFTHANSA Telf. 29383-25780 - 30499-30699 - AEROPUERTO Telf. 30951 - AEROLINEAS ARGENTINAS Tel. 50792. AVIANCA Tels. 57599, 30608, AIR FRANCE Tel. 51740, LAN Tel. 25536-57750 KLM Tel. 42965 SWISSAIR Tel. 29824 PANAM Tels. 54127-41963, BOA Tel. 29387 VARIG Tel. 25450 ECUATORIANA Tel. 54472, IBERIA Tels. 30750-24478, ALITALIA Tel. 25494 B.O.A.C. Tel. 55541 CANADIAN PACIFIC Tel. 55541 SOUTH AFRICAN AIRLINES Tel. 55541 BRITISH CALEDONIAN Tel. 55541 TAM Tel. 25542 AEROPUERTO **59125 BRANIFF INTERNATIONAL,** Lunes/Viernes: Mañanas: 09:00 - 12:00; Tardes: 14:00 - 18:30. Sábado: Mañanas: 09:30 - 12:30.

Continuaremos a su entera disposición en los horarios arriba mencionados y aprovechamos para recordarles nuestros numeros telefónicos:

Central: 321100 - 105. Aeropuerto: 8114 - 115.

FERROCARRILES

ESTACION CENTRAL Tel. 52510-53510.

Children Cycle Center Quality Baby Products for Your Baby's.

Coches, andadores, portabebés, cargadores, sillas para bebés

LIBERTY LTDA.

PLAZA MURILLO 1169 - TELEFONO 22464

CASILLA Nº. 6031 - CABLES LIBERTY

LA PAZ — BOLIVIA

"AÑO DEL CENTENARIO DEL LITORAL CAUTIVO"

CORPORACION MINERA DE BOLIVIA

EMPRESA MINERA CATAVI

PRORROGA PARA PRESENTACION DE PROPUESTAS PARA LA PROVISION DE VERDURAS, PATATAS, FRUTAS Y HUEVOS.

En vista de no haberse presentado un número suficiente de proponentes para la provisión de verduras, patatas, frutas y huevos para las diferentes secciones de Empresa Minera Catavi, se prorroga el plazo para la presentación de propuestas a todas las personas interesadas para sus secciones de: Catavi, puesto N° 1 y N° 2 y Sección el Tranque; Siglo XX puesto N° 2 y un proveedor para sus secciones de Miraflores y Cancañiri, de la Empresa Minera Catavi.

Las modalidades, formas de pago y condiciones varias estan dadas en el Pliego de Especificaciones a entregarse por Oficina Central La Paz, Agencia Comibol Oruro, Agencia Comibol Cochabamba y Administración de Pulperías.

Las propuestas deberán ser entregadas hasta fecha 20 de agosto de 1979, en sobre cerrado y lacrado, con las siguientes direcciones: CORPORACION MINERA DE BOLIVIA-AGENCIA COMIBOL ORURO, OFICINA CENTRAL LA PAZ, AGENCIA COMIBOL COCHABAMBA Y GERENCIA EMPRESA MINERA CATAVI, respectivamente.

Catavi, 23 de julio de 1979

LA EMPRESA MINERA CATAVI

GR-696/79

REQUERIMIENTO PROFESIONALES

Importante Empresa Descentralizada - requiere el siguiente personal profesional para trabajar en la ciudad de La Paz;

Un Arquitecto Proyectista

Un Arquitecto Urbanista

Experiencia mínima 3 años en la especialidad. Favor enviar Curriculum Vitae a Casilla Nº. 2201 hasta el día Jueves 16 de agosto de 1979.

La Paz, agosto 10 de 1979

Guia Profesional

Médicos

Dra. SONIA OCAMPO PEÑARANDA
Ginecología Obstetricia

Brasil - México

Enfermedades de señoras. ESTERILIDAD. Transtornos menopausia. PREVENCION CANCER UTERO Y MAMARIO PRENATAL. CONTROL DE PARTO CON ULTRASONIDO PLANIFICACION FAMILIAR. Consultorio Ayacucho 208 Primer Piso Horas 14-19. RESERVAR HORA 325459-320062.

DR. RAFAEL ORIHUELA NICOLAU
Cirujano Urólogo

Especialización Hospital Saint Joseph de Paris. Afecciones de riñones, vejiga, próstata, genitales y venéreas. Av. Arce, Edif. Montevido 2°. piso horas 18 a 20.

Dr. WALTER PAREJA FERNANDEZ
Ginecólogo - Obstetra

Cirugia ginecológica, infertilidad, cáncer. Consultorio: Edif. "Libertad" (Potosi, Jenaro Sanjinés) 3er. piso, Of. 310. Consultas: 17 - 19:30. Teléfonos: Domicilio 328589. Consultorio 329332. Casilla 10121.

Dr. SILVANO ROMERO ROCABADO
CIRUGIA MAXILOFACIAL Y PLASTICA

Tratamiento de: Fracturas en cara: tumores en cara y cuello, labio leporino, etc. Plastia de nariz, arrugas, mamoplastia, dermolipectomias abdominales. Quemaduras.

Consultorio. Edificio Libertad, oficina 706. Horario 15-17, Telf. 358258

Dr. ALFREDO RAMIREZ TORRICO
Cirujano-Urólogo

Especialización Universidad de Chile, Cirugia enfermedades de riñones, vejiga, próstata, genitales, venéreas. Consultorio Av. Avenida Camacho 1377 Teléfonos 357219- 364817. Consultas horas 14 19, sábados 10-12.

Dr. RENE COLOMA RECTOR
Médico Cirujano General

Estudios de especialización en Inglaterra. Cirugía de abdómen (vesicula, úlceras, apéndice), hernias, várices y otros. Consultorio Edif. Alborada Juan de la Riva esq. Loayza 12° piso Of. 1203. Horas 18 a 20 Teléfono Consultorio 32-9125 Teléfono domicilio 37-4893.

Dr. GUILLERMO SUAREZ TEJADA
Urólogo

Cirugia y enfermedades de riñones, vejiga, próstata, genitales, venéreas, etc., transtornos urogenitales de la infancia. Consultorio: Mercado 996 esq. Yanacocha, 1er. piso. Horas 18 a 20 p. m. Tel. 64832.

Dr. JUAN CARLOS CRUZ VARGAS
ORTOPEDISTA - TRAUMATOLOGO
Niños - Adultos

UMSA - CHILE - BRASIL - Hospital Santa Casa de Sao Paulo. Landaeta Edificio Franz Tamayo Bloque A 1er. Piso Hrs. 17:20 Tel. 366017 - 327715 EMERGENCIAS.

ORTOPEDIA TRAUMATOLOGIA
Dr. DANIEL CORTES C.
UMSA- EUROPA- JAPON

Edificio Alameda - Mezzanine Of. 11 Teléfono Consultorio 352831 - Domicilio 794731. Solicitar hora Emergencias a Buscamóvil Tel. 810136 - 856838.

Dr. CARLOS ZAPATA ALIAGA
Reumatólogo

Especializado Universidad de Buenos Aires y hospitales italiano, israelita, clinicas.

Edificio LIBERTAD: Jenaro Sanjinés, esquina Potosi - Piso 8.- Oficina 809.

Horas: 3 - 5,30 Tardes. Teléfonos 370450; 327833.

Dr. WILLY MOLLINEDO M.
Cirujano Cancerólogo

INEN - Lima Perú

Tumores Benignos Malignos. Tiroides - MAMA - Abdomen. Ginecológico. QUIMIOTERAPIA. Consultorio: Av. 20 de Octubre 2052. Telf.: 321280 Dom.: 372956.

ENFERMEDADES DE LA PIEL, ALERGIAS Y VENEREAS

Acné, tiñas, eczemas, genitales externos. Dermatologia infantil, etc.

Dr. RAUL LARA MONCADA
Dr. LUIS VALDA RODRIGUEZ

Especialización: México - Buenos Aires
Profesores Dermatología UMSA.
Edificio Libertad 7mo. piso (Jenaro Sanjinéz 423 esq. Potosi
Horario: 17-20 Teléfono: 358258

CIRUGIA PLASTICA ESTETICA
Dr. YECID ANDRADE

Especialización España. Catedrático UMSA. Encargado del servicio CIRUGIA PLATICA Hospital Obrero, atiende QUEMADOS, Estética reparadora. CONSULTORIO: Ave. Arce 2316- Teléfonos 354614-792841 HORARIO: 16 adelante.

ENFERMEDAD DE LA MUJER - DIAGNOSTICO PRECOZ DEL CANCER GENITAL - MAMARIO. ESTERILIDAD - HEMORRAGIAS - PARTO SIN DOLOR - PLANIFICACIC'N FAMILIAR.

Dr. JORGE LIENDO ROMERO
GINECOLOGO - OBSTETRA

U.M.S.A. UNIVERSIDAD DE MEXICO

Atención 16 a 20 Horas Consultorio Ayacucho Edificio del Cine Scala Septimo Piso. Reservar Hora Tel.: 356695 Domicilio 350526.

Dr. HUGO CASTILLO MORALES
Médico-Cirujano
Otorrinolaringólogo

Atiende enfermedades de oidos, nariz y garganta Consultas de 2-5 (14 a 17). Consultorio Mercado 1335. Teléfono 322195 y 784992

Abogados

Dr. ANTONIO VILLEGAS I.
Abogado

Asuntos aduaneros - tributarios - administrativos contratos. - asesoramiento de empresas.

Bufete: Edif. Libertad Of. 807. Jenaro Sanjinés 42 telef. 322939.

ASESORIA Y CONSULTORIA JURIDICA ORGANIZACION Y ACTUALIZACION DE SOCIEDADES

ESTUDIO JURIDICO

Dr. BENJAMIN MIGUEL

Calle Potosi 876, 1°. piso, oficina 1. Teléfono 328475. Casilla 2296.

PRESENCIA

Director: Huáscar Cajías K.

Co-Director Gerente: Armando Mariaca V.

Jefe de Redacción: Mario Maldonado V.

Responsabilidad con el futuro del país

La designación por el Congreso, del nuevo Presidente de la República, ha determinado que, a todo nivel, se ingrese en un ambiente de tranquilidad y confianza; que se despejen temores y, fundamentalmente, que no se ahonden más las divisiones entre los grupos políticos, sobre todo en aquellos que, de una u otra manera, aseguraban ser ganadores de las elecciones pasadas y con derecho a gobernar el país. La designación del nuevo Presidente Constitucional ha sido realizada por acuerdo mayoritario del Congreso y con el aditamento de que "era la única solución para superar la crisis". Muchos de los principales parlamentarios, de las diferentes bancadas, declararon que, "ante la imposibilidad de lograr un acuerdo para elegir por voto parlamentario al Presidente, no hay solución más práctica, efectiva y responsable que elegir al Presidente del Senado para ocupar el cargo en el Ejecutivo".

El pueblo, que dio ejemplo de civismo en las elecciones y que muestra permanente preocupación por los destinos del país, ha supuesto, lógicamente, que ese apoyo al nuevo Jefe del Ejecutivo significaba también un acuerdo tácito de encarar, solidariamente, los problemas que sufre la Nación; que es preciso el concurso de todas las fracciones políticas para buscar y encarar las soluciones más precisas, honestas y responsables. De los propios miembros del Parlamento, también se escucharon frases en sentido de que "los destinos de la Nación deben estar sobre cualquier otro interés".

Pasadas las horas, posesionado el Presidente Constitucional, y cuando éste debía tomar juramento a los miembros de su primer Gabinete, anuncia que "el poco tiempo no permitió aún designar a los ministros de Estado". El pueblo se dio cuenta de cuál era la realidad: las fracciones políticas que lo eligieron, le negaban su concurso; no deseaban cooperar con el nuevo gobierno; suponían, erróneamente, que no les corresponde asumir responsabilidades del gobierno transitorio. Esta nueva situación ratificaría, ante el pueblo, que a algunos políticos les interesa muy poco el país, que sólo es un medio y no un fin. Tienen en mira solamente llegar al gobierno.

Todos los partidos políticos saben perfectamente cuán difícil es la situación económica y social del país; tienen conciencia de que la deuda externa es enorme y que, para amortizarla es preciso, previamente, renegociarla; que el poder adquisitivo de los sueldos y salarios ha disminuido notablemente; que es preciso colocar en su realidad y verdadera dimensión el caso de los hidrocarburos; que las empresas del sector público son deficitarias; que la inmoralidad funcionaria, en muchos casos, se ha institucionalizado; en fin, que las dificultades que afronta la Nación son múltiples. Saben también que las medidas aconsejables debían haberse tomado hace tiempo; que la Junta Militar -aunque con el gran mérito de haber institucionalizado los poderes del Estado- ha aplazado la toma de decisiones equivocadamente, pensando que los problemas esperarían "hasta el gobierno constitucional". A la hora de las decisiones -no sabemos qué motivos profundos tienen- los políticos, con alguna rara excepción, no desean intervenir en "asuntos que no les competen ni a ellos ni a sus partidos" como si los problemas de la Nación fueran solamente asuntos del gobierno de turno.

Consideramos que esas actitudes de ignorar la realidad nacional, de no querer intervenir en la búsqueda y aplicación de soluciones son, lisa y llanamente, insensibilidad e inconsistencia cívica. No nos explicamos que las soluciones se las guarde solamente para aplicarlas cuando se esté en el gobierno, que no se las transmita a los demás para que las cosas no se agraven más.

Es de esperar que nuestros políticos, por un principio de elemental responsabilidad con los destinos de la Nación, cambien su actitud y pongan, consciente, honesta y responsablemente, al servicio del país sus mejores conocimientos y sugerencias para hacer frente y solucionar nuestros graves problemas, entre ellos, también, el de la unidad entre todos los bolivianos.

Cámaras de Senadores y Diputados reiniciarán sus actividades hoy

Las cámaras legislativas reiniciarán esta semana sus actividades y, a partir de hoy, volverán a funcionar separadamente las de Senadores y Diputados, una vez que el Congreso Nacional cumplió el orden del día para el que fue convocado. Con la elección del Presidente interino de la República, cumplió su función y sólo volverá a reunirse en los casos en que señala la constitución y previa convocatoria.

La Cámara de Diputados, bajo la presidencia de Lidia Gueiler Tejada, conocerá, en primera instancia, el proyecto presentado por la bancada del PS-1 sobre fijación de un salario básico de 5 000 pesos bolivianos. Sin embargo, los diputados del Partido Demócrata Cristiano, que forma parte de la Alianza MNR, presentarán otro proyecto sustitutivo, para la fijación de un salario mínimo vital.

El PDC no está de acuerdo con la fijación de un salario mínimo, fijo, debido a la inestabilidad económica por la elevación de precios que neutralizaría los efectos de un aumento salarial. Considera que, más bien, debe establecerse un salario mínimo vital, móvil, a fin de mantener el valor adquisitivo salarial.

El problema económico y el pedido del PS-1 para abrir juicio de responsabilidades contra los miembros del gobierno que presidió el Gral. Hugo Banzer Suárez, son los temas principales que conocerá el Legislativo en la presente semana.

LEY DE MUNICIPALIDADES

Entre los varios proyectos de ley que el Poder Ejecutivo someterá a consideración de las cámaras legislativas, figura la Ley Orgánica de Municipalidades. El ex Ministro de Planeamiento y Coordinación, Tcnl. Gary Prado Salmón, informó que había sido concluido el proyecto de dicha ley, la cual será sometida a consideración del Parlamento.

Esa ley sustituirá a la de 1942, que se la considera como anticuada y que ya no consulta la realidad actual respecto al régimen municipal. El nuevo proyecto está basado en las disposiciones de la de 1952, pero actualizada. Entre las modificaciones, figura la forma de elección del alcalde, que será por voto directo.

Anteriormente, el alcalde era designado por el Presidente de la República, de una terna presentada por el Consejo Deliberante o Municipal, o sea que esa elección era indirecta. Existen otras prescripciones, como las atribuciones específicas de los municipios, en razón de que muchas de sus facultades han sido transferidas a otros organismos, como las Corporaciones de Desarrollo y el Ministerio de Urbanismo y Vivienda, cuya tuición es de carácter nacional y no localista.

Una vez sancionada y promulgada la Ley, el Poder Ejecutivo convocará a elecciones municipales.

SISTEMAS MODERNOS

La Cámara de Diputados, a partir de la presente legislatura, funcionará bajo sistemas automáticos. Han sido instalados equipos electrónicos para el control automático y preciso de los procedimientos legislativos que, anteriormente, eran ejecutados por el personal de secretarios que, muchas veces, fueron sindicados de la comisión de errores.

Cada "curul" posee un equipo electrónico. Al solicitarse comprobación del quórum, cada diputado aprieta un botón y el resultado final se registra en uno de los tableros, instalados detrás de la testera. La presidencia de la Cámara dispone, al mismo tiempo, de una pizarra donde se registran, automáticamente, los resultados.

El mismo procedimiento se emplea en las votaciones. El diputado aprieta otro botón para dar su voto en blanco. Los resultados aparecen automáticamente en otro de los tableros instalados detrás de la testera, visibles para toda la sala.

Técnicos que tuvieron a su cargo la instalación de esos equipos hicieron una explicación sobre su manejo a los miembros de la directiva de la Cámara de Diputados. En el Senado hay también controles iguales.

Con ese sistema, según se ha anticipado, no habrá lugar a confusiones, errores ni dudas.

Con arribo de barco "Bolivia" al Callao comenzaron las operaciones de "LINABOL"

(Por Donald Zavala W. enviado especial.- Fotos César Machicado R.).- Las autoridades y residentes bolivianos en Lima, llegados a Puerto Callao, recibieron al barco "Bolivia", que hizo su primera travesía desde Hamburgo, Alemania.

A horas 19 y 30 del viernes último, el barco "Bolivia" al mando del Capitán Ulf Petzel, atracó en Puerto Callao, donde esperaban autoridades de la Fuerza Naval Boliviana encabezados por el Contraalmirante Wilfredo de la Barra, el Presidente de LINABOL, Cap. Frag. Alberto Saenz Klinsky, el Embajador de Bolivia en el Perú, Walter Montenegro, el Encargado de Negocios de la República Alemana en el Perú, el Secretario de Guerra de la Marina Mercante del Perú y funcionarios de la Hapag Lloyd, presididos por Wolfgang Stahlke, Arend Smid Gunter Rohde y Detlev W. Spetmann.

Se realizó una ceremonia en los salones del barco. Las autoridades bolivianas visitaron las instalaciones del buque cien y el Cap. Petzel dió una amplia explicación sobre las labores que se cumplen en cada una de las dependencias.

En representación del gobierno, estuvo presente el Gral. Alejandro Arancibia, actual Subsecretario del Ministerio de Defensa Nacional, acompañado de su esposa Edith Castellanos, numerosos residentes bolivianos y miembros de la comitiva oficial, hicieron un homenaje.

Se destacó la colaboración prestada por las autoridades del Perú y de la prensa de aquel país que puso de relieve el acontecimiento. Las autoridades de la empresa alemana Hapag Lloyd expresaron su apoyo al derecho reivindicacionista de Bolivia a su pronto retorno al Mar. Dijeron que el pueblo alemán está unido a Bolivia en este deseo.

"Después de un siglo de mediterraneidad Bolivia recibirá, a través del puerto peruano de Matarani, su primer cargamento de mercaderias transportada en un barco de nacionalidad", dijo, el periódico La Prensa de Lima al dar cuenta del arribo del barco "Bolivia" a Puerto Callao.

La carga que trae Bolivia es parte de siete mil toneladas de varios productos que trajo desde Europa el primer buque mercante adquirido por LINABOL. En esta forma se produjo la reapertura del comercio marítimo con nuestros vecinos. En Puerto Callo, el barco "Bolivia" desembarcó 1.200 toneladas de maquinaria, productos químicos y plásticos para importadores peruanos. Prosiguió su viaje transportando 500 toneladas de carga para Bolivia, que serán desembarcadas en los puertos de Matarani, Arica y Antofagasta. De regreso a Matarani recibirá un cargamento de estaño boliviano con destino a Europa.

El Jefe de Estado Mayor Naval, Contraalmirante Wilfredo de la Barra dijo que Bolivia tuvo que esperar cien años para organizar la Empresa LINABOL, haciendo uso de un derecho universal y recurriendo al histórico puerto de un país amigo, como el Perú, que brindó su cordial acogida a este atraque. "Otra vez el Perú unido a Bolivia, hace flamear sus banderas, ahora como hace cien años como hermanos en la historia, en la gloria y en el infortunio".

El Jefe de Estado Mayor de la F.N.B. añadió que ni siquiera la guerra de Chile, contra los hermanos países de Bolivia y Perú, pudo destruir el alma de estos dos pueblos. Sostuvo que el arribo del barco "Bolivia", a Puerto Callao, volvió a revitalizar una actividad que hace mucho tiempo tuvo Bolivia, cuando poseía costa y sus puertos de Antofagasta, Mejillones, Cobija y Tocopilla. Entonces Bolivia contaba con 77 buques a vela y uno a vapor, que sumaban 39.217 toneladas de carga que atracaban en los puertos.

BARCO "BOLIVIA.- Una ceremonia especial se cumplió en el Puerto del Callao, Perú, con motivo del arribo del barco "Bolivia". El acto contó con la presencia del embajador de Bolivia en Lima, Walter Montenegro, de autoridades peruanas y representantes de Alemania Federal. En la fotografía, cuando el Jefe de Estado Mayor de la Fuerza Naval, Contralmirante Wilfredo de la Barra, pronunciaba su discurso al arribo del barco. Abajo una vista del "barco Bolivia".

Manifestó que, ahora, con LINABOL se facilitará el comercio internacional de Bolivia. Finalmente, agregó al Perú indicando: "Bolivia y Perú en esa virtud, parecen fundirse en una sola armonia magnífica y sincera, que anuncia y propicia el advenimiento de nuevas actividades en un ritmo de trabajo y progreso".

El Presidente para América Latina de Hapag Lloyd, Wolfgang Stalhke señaló que luego de que Bolivia perdiera su Litoral marítimo, nuevamente se imponía el derecho y la justicia, para que, por los mares del mundo, vuelvan a surcar los barcos con bandera boliviana. Manifestó que Linabol en su corto periodo de existencia, esta visualizada como una empresa de grandes proyecciones, entre las marinas mercantes del mundo. Indicó que su empresa esta orgullosa de cooperar a Bolivia en la organización de la Marina Mercante y que el ingreso de LINABOL a la comunidad marítima, facilitará el acercamiento entre los pueblos del mundo y Bolivia.

El Embajador Montenegro sostuvo, en un discurso pronunciado en ese acto, que el acontecimiento no es ni será el primero, por el contrario añadió que el Perú con la apertura de sus puertos francos de Ilo y Matarani permitirá ampliar el radio de acción de Bolivia por los puertos del Pacífico.

Presidente Guevara completará en la fecha equipo ministerial

-Ratificación del alto mando militar-

El presidente Wálter Guevara Arze completará hoy su equipo ministerial, con la posesión del Lic. Guido Hinojosa como Ministro de Finanzas y la designación de los ministros de Industria, Comercio y Turismo, de Urbanismo y Vivienda, y el Secretario General de la Presidencia. Al mismo tiempo, según trascendió, con la ratificación del Gral. David Padilla Arancibia como comandante en jefe de las Fuerzas Armadas, serán también ratificados los miembros del alto mando militar.

En efecto, el Gral. Castillo Suárez, jefe del Estado Mayor General de las Fuerzas Armadas, goza de la confianza del Comando en Jefe, al igual que los comandantes del Ejército, Fuerza Aérea y Fuerza Naval, generales Ramón Azero y Gastón Lupo y el contraalmirante René Tórrez. Su ratificación dependerá del Comando en Jefe que, al efecto, propondrá al Presidente de la República, como Capitán General de las FF.AA., esa confirmación.

Hasta ayer, no se habían anticipado los nombres de los nuevos ministros, pero se conocía la semana anterior que dos de ellos estaban ya designados, aunque se encontraban en viaje. Es probable que el Secretario General sea el abogado Wálter Guevara Anaya.

Después de la posesión de los ministros, serán también posesionados el Jefe de la Casa Civil y los asesores de la Presidencia, uno de los cuales, el político, será el periodista Ricardo Ocampo.

De otra parte, se anticipó que el Gabinete Ministerial realizará su primera reunión mañana. Esa primera reunión está calificada como trascendental para las labores de gobierno, puesto que en ella deberá delinearse la política general, para encarar, luego, la política sectorial, particularmente en lo tocante a problemas económicos y financieros, cuya atención, según declaró el presidente Guevara Arze, tendrá prioridad gubernamental.

Falange convocará esta semana a convención para elegir a su jefe

-Gestiones para la unificación de ese partido -

El Colegio Electoral de FSB convocará, en el curso de esta semana, probablemente el 15, a una Gran Convención Especial y Extraordinaria, para la elección del nuevo jefe falangista y definir la línea política que ha de seguir ante la situación planteada en el país.

El Secretario General de FSB, Jaime Ponce Caballero, al confirmar la realización de la convención falangista, señaló que todavía no está definida la fecha exacta de esa asamblea política ni la sede en la que se realizará. Confirmó, de otra parte, la ruptura de Falange con APIN debido, según dijo, a un voto inconsulto de los diputados de APIN en la elección de la presidencia de la Cámara Baja.

Entre tanto, se establecía la realización de gestiones por un grupo de dirigentes de FSB, calificados a sí mismos como independientes, para la reunificación de ese partido. Iniciaron conversaciones con dirigentes del grupo que encabeza Gastón Moreira y que forma parte de Alianza Democrática Nacionalista, así como con dirigentes del sector que encabeza Gutiárrez. Anticiparon que encontraron "receptividad" en ambos frentes y que, despues de la convención a la que convocará Gutiérrez se procederá a conocerse los resultados de las gestiones iniciales.

Por su parte, Ponce Caballero afirmó que Mario Gutiérrez continúa en el ejercicio de la jefatura de FSB hasta que la próxima convención de su partido designe al sucesor. Gutiérrez está a la cabeza de ese partido desde el 19 de abril de 1959, cuando, como subjefe, asumió esa máxima conducción partidaria a la muerte del fundador Oscar Unzaga de la Vega.

Jaime Ponce expresó su inconformidad con la Presidencia Interina de la República,

(Pasa a la página 8)

Carretera La Paz-Beni estará concluida hasta el año 1985

Las carreteras que vinculan al departamento de La Paz con el Beni estarán concluidas hasta mediados de la próxima década según un informe del Servicio Nacional de Caminos.

La construcción se hace por etapas, con financiamiento nacional y extranjero. Su puesta en funcionamiento habilitará extensas zonas, ahora inexplotadas, para la agricultura y la ganadería.

Para llegar al Beni, desde La Paz, se han aprobado dos proyectos, en actual ejecución: las carreteras La Paz - Trinidad y La Paz - Riberalta.

La carretera La Paz - Trinidad tendrá 538 kilómetros de longitud. Para su construcción, ha sido dividida en seis tramos.

El tramo Río Quiquibey - Río Yucumo corresponde al camino asfaltado La Paz - Cotapata. Deberá estar concluida hasta el 25 de julio de 1980. Consta de 48 kilómetros y cuesta 327.627.150 pesos bolivianos, financiados por el Banco Interamericano de Desarrollo y el Tesoro General de la Nación. La construcción está a cargo de la empresa GROVES.

El segundo tramo de 152 kilómetros, unirá Cotapata y Bellavista. Se ha programado iniciar las obras el próximo año, para lo que ya se ha comprometido un financiamiento del BID.

El tramo Bella Vista - Río Quiquibey está en construcción, por el Servicio de Caminos. Tiene 67 kilómetros, de los cuales ya se ha construido el 63 por ciento. Su conclusión está prevista para fines de 1980.

El sector Río Quiquibey - Río Yucumo, de 35 kilómetros, está a cargo del Comando de Ingeniería del Ejército, con la supervisión del SNC. Los trabajos, que actualmente tienen un avance del 24 por ciento, comenzaron en abril de 1977, y concluirán en los primeros meses de 1981.

La construcción del tramo Río Yucumo - San Borja está a cargo del SNC, con financiamiento otorgado por el Fondo de Cooperación a Ultramar, del Gobierno de Japón. Tiene una longitud de 50 kilómetros.

El último tramo, entre San Borja y Trinidad, es el más extenso (228 kilómetros). Está en la última fase de construcción y sólo restan trabajos de estabilización de la plataforma y la habilitación de una decena de puentes.

LA PAZ - RIBERALTA

El camino a Riberalta empieza en el sector del Río Yucumo, de la carretera a Trinidad. Tendrá una longitud de 928 kilómetros, que han sido divididos en cuatro tramos.

Un consorcio de consultoras bolivianas y japonesas realiza los estudios de diseño final del tramo Río Yucumo - Puerto Salinas, que medirá 113 kilómetros. Los trabajos de construcción comenzarán en los próximos meses, con financiamiento del gobierno japonés.

El segundo tramo, que unirá Puerto Salinas, Rurrenabaque y Reyes, está casi concluido. En la actualidad, se completan obras de drenaje y estabilización de plataforma. Tiene una longitud de 30 kilómetros.

El tramo Reyes - Santa Rosa está concluido en los primeros meses de 1980. Tendrá una extensión de 74 kilómetros, de los cuales ya han sido habilitados 54.

El tramo final, entre Santa Rosa y Riberalta, medirá 420 kilómetros. Se han construido los primeros 40 kilómetros, partiendo de Riberalta. Se ha programado llegar este año hasta las cabeceras de Arroyo Verde.

El plazo de 1985, para la conclusión de estas carreteras, podrá cumplirse "sólo si se consigue, en forma oportuna, el financiamiento requerido", dijeron autoridades del Servicio de Caminos.

Proyecto de reforma en Asuntos Campesinos

LA PAZ, 10 (ANF) - La necesidad de contar con un reordenamiento y reorganización de la actual estructura y funcionamiento del Ministerio de Asuntos Campesinos y Agropecuarios ha obligado a las autoridades de ese sector a iniciar un proyecto de reforma de la institución a fin de lograr los objetivos sectoriales de desarrollo.

Autoridades de ese Ministerio y del Instituto Interamericano de Ciencias Agrícolas (IICA) informaron que el estudio está a cargo de un equipo interinstitucional que está trabajando desde mediados de junio y que se estima que el diagnóstico y las proposiciones estén terminadas para septiembre de este año.

Según expresó Guillermo Grajales, director del IICA, este estudio nació a impulso de las mismas autoridades quienes reconocieron que el sector agropecuario ha crecido en forma desacertada e inarmónica.

Lo que se pretende es realizar un diagnóstico sobre las unidades que actualmente existen en el Ministerio y los objetivos con los que han sido creadas y proponer varios modelos alternativos para un mejor funcionamiento de la institución.

Este estudio será sometido a consideración de las nuevas autoridades quienes serán las encargadas de definir la alternativa institucional más apropiada.

Los aspectos que analiza el estudio son relativos al liderazgo del Ministerio en el sector agropecuario y campesino; la doctrina que orienta su actividad, es decir, si cumple realmente un servicio al pequeño agricultor.

Por otra parte, también se consideran los programas, recursos con los que cuenta la organización y otros aspectos.

Se han tomado en cuenta dos tipos de fuentes de información: una primaria, en base a encuestas a técnicos, directores, agricultores y para obtener opinión calificada.

El otro tipo de información, secundaria, es obtenida en base a documentos y análisis ya existentes.

El método seguido por el estudio consiste en plantear un modelo conceptual del sector agropecuario, enseguida un modelo empírico mostrando la realidad boliviana y, finalmente, proponer un conjunto de soluciones o alternativas para una nueva estructuración del Ministerio de Asuntos Campesinos y Agropecuarios.

Exministro afirma que el Banco Agrícola logró recapitalización

"El Banco Agrícola de Bolivia logró su recapitalización con 32 millones de dólares, desde noviembre pasado a esta parte", afirmó el exministro de Asuntos Campesinos y Agropecuarios, Cnl. Félix Villarroel.

El dato forma parte del informe de actividades que presentó dicho exfuncionario a su reemplazante Carmelo Caballero Contreras, cuando le entregó el despacho, ayer.

Villarroel hizo hincapié en que el Banco Agrícola "atravesaba una situación económica muy crítica, a consecuencia de créditos otorgados que no fueron recuperados".

Al aclarar que la solución del problema constituyó una labor prioritaria de su gestión, afirmó que se logró la capitalización de la entidad, hasta "colocarla en condiciones de solvencia, para atender los requerimientos de la actividad agropecuaria".

Dentro de ese contexto - añadió Villarroel -, se otorgaron 1.290 créditos por un monto de 98.700.000 pesos, sobre un total de 445.935.000 pesos que se había programado para cumplir esa finalidad.

El informe da cuenta de que "esos fondos fueron otorgados en forma adecuada y racional, para atender requerimientos de Cochabamba, Potosí, Oruro, Santa Cruz, Beni, Tarija, Chuquisaca y La Paz". Se destacó que el Departamento de Pando se halla programado también para ser atendido con ese tipo de préstamos.

Respecto a fuentes de financiamiento en favor del Banco Agrícola, el Cnl. Villarroel citó el caso de una donación del gobierno del Japón por dos millones de dólares en maquinarias e insumos agrícolas.

Se suman dos convenios de crédito por 15 millones de dólares, cada uno, con lo que la recapitalización representa 32 millones de dólares.

En cuanto al primer crédito de 15 millones de dólares, no se mencionó la fuente de financiación. Se dijo, simplemente, que estaba destinado "para atender directamente a pequeños agricultores".

El segundo crédito, por el mismo monto que el anterior, fue suscrito con el Banco Mundial, "para atender la ganadería del Beni, Pando, Santa Cruz, Alto Beni y El Chapare".

Se mencionó también una participación "en el proyecto Ullaulla, en calidad de fideicomisario, para la recuperación de dos millones de pesos".

Los otros aspectos del informe de esa autoridad cesante se refieren a actividades cumplidas, especialmente por las entidades centralizadas y descentralizadas del Ministerio de Asuntos Campesinos y Agropecuarios.

Se hacen referencias a la construcción de represas a, caminos, escuelas, investigación agropecuaria, organización comunal y orientación, mejoramiento de semillas y otros de diverso tipo, pero no se especifican cifras acerca de las inversiones o costos pagados.

DOCUMENTOS HISTORICOS

Centenario de la guerra del Pacífico

Burlas sangrientas del Huáscar

CONSULADO DEL PERU EN POTOSI

Julio, 4 de 1879

Señor Ministro:-Ayer a las once de la mañana y por extraordinario pagado por este consulado, remití a V.S. un telegrama de nuestro Ministro residente en Buenos Aires, cuya copia de prensa acompaño.

El armamento, en número de 2.920 rifles Remington reformado, famoso en la última clase, está en La Quiaca esperando que el señor Prefecto del Departamento se arregle con el contratista señor Carranza, cuyas exigencias, como ya anuncié a V.S. son bien exageradas. El más grave inconveniente de este armamento es que no tiene más dotación que de treinta cartuchos por rifle, y observado esto al contratista por el Coronel Ayoroa, jefe del Batallón Chorolque, ha contestado que en quince días más pondrá en la raya, trescientos mil cartuchos, que son los únicos que había disponibles en Buenos Aires, donde ha telegrafiado haciendo el pedido de ellos. Es cuanto por hoy tengo el honor de comunicar a V.S. Dios guarde a V.S., señor Ministro. (F.do.) Juan A. Fernández.- A S.S. el Ministro del Perú residente en Bolivia.- La Paz.- Es copia (F.do.) Agustín Blanco, Secretario.

CANCILLERIA DEL PERU A BUENOS AIRES.

Lima julio 4 de 1879

Señor:- Quedo impuesto de la nota reservada de V.S., fecha 24 de mayo último, número 79, en que se ocupa de la guerra del Pacífico y cuestión chileno-argentina.

Es indudable que Chile cederá mucho en sus pretensiones, celebrando un pacto favorable a la República Argentina, pero no es menos cierto, que siendo ese pacto resultado de una situación violenta y del deseo de evitar, por el momento, toda complicación con su vecina, terminada que sea la guerra del Pacífico, no dará cumplimiento a sus compromisos y hará

(Pasa a la página 9)

GABINETE.- El Presidente Walter Guevara Arze completará hoy la designación de su gabinete ministerial. En la oportunidad serán posesionados los ministros de Transportes y Comunicaciones, Urbanismo y Vivienda y Secretario General. También prestará juramento el Ministro de Finanzas, que no pudo hacerlo el jueves, cuando fueron posesionados la mayoría de los miembros del equipo ministerial.

Junta de Gobierno insiste en que EE.UU. entregue a Somoza

MANAGUA, 12 (EFE) - La Junta Nacional de Reconstrucción de Nicaragua continua haciendo esfuerzos para que el gobierno de los Estados Unidos entregue a la justicia de este país al general Anastasio Somoza "y sus cómplices".

Así lo recalcó ayer Sergio Ramírez Mercado, miembro de la Junta Revolucionaria que ahora gobierna este país.

Hablando ante una concentración en Matagalpa, ciento veintiséis kilómetros al norte de aquí, Ramírez Mercado reveló que el Procurador General de Justicia de Nicaragua, Ernesto Castillo, se encuentra en Estados Unidos, realizando las gestiones pertinentes.

"El capital y los dólares de Nicaragua se encuentran en los Estados Unidos porque se los llevaron Somoza y sus cómplices", dijo Ramírez Mercado.

El dirigente nicaraguense subrayó que el gobierno hace ingentes esfuerzos para recuperar lo que Somoza y su gente se llevaron a los Estados Unidos, dejando a este país en la bancarrota.

"Vamos a tratar de que los Estados Unidos entreguen a Somoza, su hijo (Anastasio Somoza Portocarrero), su amante (Dinora Samgson) y su hermano José, lo mismo que a sus cómplices, para que vengan a rendir cuentas a Nicaragua", añadió Ramírez Mercado.

La Junta de Reconstrucción se hallaba representada en Matagalpa en ocasión de dar posesión de sus cargos a las nuevas autoridades civiles locales de esa ciudad del norte de Nicaragua.

Los periodistas fueron informados también de que el gobierno de este país ha contratado los servicios de la firma de abogados de los Estados Unidos "William Roger" para que lo incluya en los esfuerzos para recuperar bienes nicaraguenses que se llevó Somoza y su gente.

Por otra parte, Ramírez Mercado dijo que en Nicaragua quedarán para la historia los funcionarios que seis meses después de haber asumido un cargo público aparecían como dueños de fincas, casas y compañías de transporte.

"Podemos cometer errores, podemos meter la pata, pero no podemos meter las manos al manejar los bienes del pueblo", sentenció Ramírez Mercado.

Chile: Piden la entrega de cadáveres de Lonquen

SANTIAGO DE CHILE, 11 (EFE) - La Comisión Chilena de Derechos Humanos, uniéndose a la Iglesia Católica, solicitó hoy aquí al magistrado de la Segunda Fiscalía Militar la entrega de los cadáveres encontrados en una mina de cal en Lonquen, localidad cercana a esta capital.

La entidad respaldó así la petición formulada por las familias de las personas cuyos restos fueron hallados en esa localidad y cuyo proceso instruye la Justicia Militar.

Se trata de quince personas que figuraban entre las denuncias de individuos detenidos o desaparecidos y cuyos restos fueron encontrados en un horno tapiado de la mina abandonada, de la cual se responsabilizó a ocho carabineros (policía militarizada).

La Comisión de Derechos Humanos dice que después de un maduro examen de los antecedentes llegó a la conclusión de que, dado el tiempo transcurrido, el reconocimiento ya comprobado de los restos y el carácter humanitario de la solicitud, no puede ser retardada la entrega de aquéllos a quienes son sus parientes más próximos.

El cardenal Raúl Silva Henríquez en su oportunidad dijo que en nombre de Jesucristo rogaba e imploraba a las autoridades "acceder pronto a esta petición tan justa y humana, terminando así con esta dolorosa espera".

Operación Cóndor

Ex jefe nazi niega ser comandante de una colonia alemana en Chile

SANTIAGO DE CHILE, 12 (EFE) - El creador de un pequeño grupo nazi en la época de los años sesenta desmintió hoy domingo ser el comandante de la controvertida colonia germana "Dignidad", cuya existencia se vincula a una conspiración para eliminar líderes extremistas de izquierda.

Franz Pfeiffer Richter, que de acuerdo con un informe de la CIA (Agencia de Inteligencia de Estados Unidos) entregado al Senado norteamericano, sería el jefe de dicha comunidad, calificó el hecho como falso y absurdo, fraguado en una campaña de carácter internacional contra su país.

El diario "El Mercurio" de Santiago publica hoy una entrevista a Pfeiffer Richter, quien vive en una modesta vivienda en Maipú, comuna distante unos diez kilómetros del centro de Santiago.

De acuerdo con lo publicado en Estados Unidos bajo la firma del conocido columnista Jack Anderson, el mencionado Pfeiffer, sería el jefe de colonia "Dignidad", una comunidad agrícola controlada por ex oficiales de la aviación alemana, en la provincia de Linares.

Pfeiffer Richter reconoce que en la década del sesenta fundó y dirigió un pequeño Partido Nacional Socialista (PNS) que ya dejó de existir y que registró actividad entre los años 1963 y 1969.

El presunto jefe militar de la controvertida colonia "Dignidad" señala que ni siquiera conoce a esta comunidad y aclara: "Yo tengo 41 años, por lo que al término de la Segunda Guerra Mundial yo cumplía los ocho años y mal podría haber sido ni siquiera cabo de la aviación alemana".

Además, "nací en Chile y hace muchos años que no voy al sur. Si fuera jefe de esa colonia, no estaría viviendo aquí, en esta modesta casa", añade.

El informe del Senado norteamericano se basa en datos de la CIA que vincularon a la colonia germana "Dignidad" con la realización de una denominada "Operación Cóndor", una de cuyas etapas habría consistido en el asesinato de Orlando Letelier, ex ministro de Allende que estaba exiliado en Washington.

Pfeiffer dice que no es la primera vez que se le acusa, ya que Radio Moscú "me acusó de ser torturador en colonia Dignidad, mientras que una revista comunista de Perú, me mencionó como intendente de Valparaíso", todo lo cual se debería a que en su calidad de traductor ha desmentido ciertas versiones aparecidas en el exterior sobre su país.

Además, dice que se verá en la necesidad de iniciar en Estados Unidos una querella para desmentir las falsas versiones, ya que recibió numerosas llamadas que le insultan y amenazan.

Según el informe revelado en Washington, incluso mujeres y niños viven en colonia "Dignidad" bajo disciplina militar, en unas 1.200 hectáreas de explotación agrícola, y obtienen ingresos de la producción lechera, cosechas variadas y la minería.

Se agrega que esa comunidad, de la que existen controvertidas versiones en el país, está dotada de sofisticados elementos de comunicación que los vincula con una red nazi en América Latina y Europa.

Vance y Carazo analizaron la paz en Centroamérica

QUITO, 12 (EFE).- La paz en centroamérica fue el tema principal de la entrevista que sostuvieron aquí el Presidente de Costa Rica, Rodrigo Carazo, y el Secretario de Estado norteamericano Cyrus Vance.

La información fue proporcionada por el Presidente costarricense, en conferencia de prensa concedida ayer al término de su estancia en el Ecuador donde participó en los actos de posesión del Presidente constitucional Jaime Roldós.

"Hemos hablado con Vance sobre los aspectos que conciernen a los dos países y los que tienen que ver con la paz en Centroamérica", dijo.

Añadió que las conversaciones fueron coincidentes en la necesidad de que esa paz y de que los pueblos se puedan realizar en un marco de autonomía y autodeterminación.

"Vance me ha explicado" añadió - los puntos de vista del Presidente Carter sobre la vigencia de los derechos humanos, y la satisfacción que tenemos todos para dar cuenta del respeto de esos derechos".

Indicó que no se habló específicamente sobre la posible incidencia que podría tener en otros países de Centroamérica el triunfo de la insurrección popular de Nicaragua.

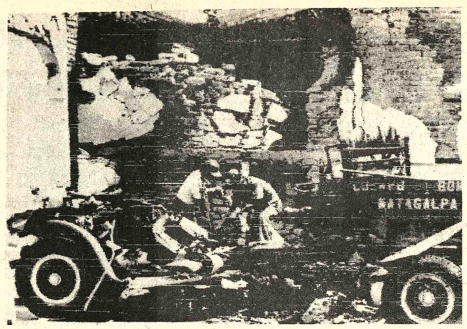

RECONSTRUCCION.- Matagalpa, Nicaragua, 12 (AP).- Durante los trabajos de reconstrucción de Nicaragua, varios obreros derriban la única pared en pie de una casa arrasada por los bombardeos de la Guardia Nacional de Somoza. (Radiofoto AP)

Políticos postergaron aprobación de críticas al gobierno argentino

BUENOS AIRES, 12 (AP) - Dirigentes políticos postergaron la aprobación de un documento con críticas a los planes institucionales del gobierno militar, dijeron hoy fuentes fidedignas.

La consideración del tema se produce en momentos en que declaraciones del Jefe de Estado Mayor del Ejército, general Carlos Suárez Mason, "congelaron" las esperanzas de los partidos de una apertura política más o menos próxima, al indicar que las Fuerzas Armadas permanecerán en el poder por lo menos hasta 1987.

En declaraciones a un diario de Córdoba, Suárez Mason afirmó que cuando el presidente Jorge R. Videla finalice su mandato (marzo de 1981), le sucederán otros dos presidentes también designados por las Fuerzas Armadas, para cumplir dos períodos de tres años.

Representantes del peronismo y de los partidos Demócrata Cristiano, Intransigente, Conservador Popular y dos grupos socialistas se reunieron la semana pasada para redactar un documento que pedirá el retorno al régimen institucional.

A los sectores políticos preocupa no solamente la "propuesta" de las Fuerzas Armadas, sino también quién será el sucesor de Videla. El ejército desmintió la semana pasada que se contemple la reducción del mandato del actual presidente, cuyo sucesor deberá ser elegido por la Junta Militar seis meses antes de que finalice su período.

Aunque se ha guardado un cerrado silencio oficial, versiones fidedignas señalan al actual Comandante en Jefe del Ejército, teniente general Roberto E. Viola, como el más probable reemplazante de Videla.

"La Nación" dice hoy que el general Viola habría hecho conocer su decisión de abandonar su cargo y pasar a retiro a fin de año. Ello incorpora un nuevo elemento de incógnita: El nombre del futuro Comandante del Ejército, servicio preponderante en la conducción del actual régimen militar y de cuyo seno, se descuenta, surgirá el futuro presidente.

Informantes allegados al Ejército aseguran que el más probable reemplazante del general Viola será el actual comandante del Primer Cuerpo de Ejército, general Leopoldo F. Galtieri, identificado con la orientación "moderada" del actual Comandante en Jefe.

Pero el diario "La Prensa" dice hoy que el general Suárez Mason considerado exponente de la "línea dura", es el "candidato más fuerte" para ocupar el Comando del Ejército.

Belaúnde Terry candidato a la Presidencia

LIMA, 12 (AP).- El ex Presidente Fernando Belaúnde, derrocado en 1968 por el actual gobierno militar, fue confirmado hoy como candidato a la presidencia por el congreso de su partido, Acción Popular, para las elecciones de mayo próximo.

Belaúnde es así el segundo candidato en lanzarse oficialmente a la palestra, ya que Luis Bedoya Reyes, ex Alcalde de Lima y ex miembro del partido de Belaunde, ha sido postulado por su Partido Popular Cristiano.

El Partido Aprista Peruano (PAP), cuyo fundador Victor Raúl Haya de la Torre, murió de cáncer pulmonar el 2 de agosto, escogerá un sucesor en una reunión nacional de dirigentes dentro de diez días. De izquierda moderada, el PAP ha sido la agrupación de mayor caudal electoral, que según sus opositores giraba siempre en torno de Haya.

Gobierno peruano confía en que hoy se reanudarán las labores escolares

LIMA, 12 (EFE).- El gobierno militar del Perú confía en que desde mañana lunes y pasadas las vacaciones de medio año, las labores escolares en los colegios estatales se normalizarán.

Igualmente confía en que los decretos divulgados ayer para dar "una solución integral" a la situación magisterial y proporcionar un status mejor al maestro nacional sean entendidos en ese sentido.

Así lo señaló el Jefe del Sistema Nacional de Difusión (SINADI) General Juan Estrada, en reunión con los representantes de las agencias de noticias acreditadas en el Perú.

Será mañana sin embargo, cuando se podrá apreciar si los maestros controlados por el Sindicato Unico de Trabajadores en Educación (SUTEP), sin reconocimiento oficial, mantienen la huelga o retornan a sus labores.

A esa reunión de dos horas, asistieron también altos funcionarios del Ministerio de Educación.

El General Estrada indicó que al igual que se difundió en el exterior todo lo relativo a la huelga de los maestros que dura ya más de dos meses, debía señalarse el esfuerzo que el gobierno peruano realiza en favor del maestro.

El General Estrada y los funcionarios que le acompañaban indicaron que ese esfuerzo era solo "inicial" y se concretaba en los dispositivos dados ayer que suponen mejoras salariales, hospital y farmacia magisterial, acceso a vivienda propia, escalafón y oportunidades de promoción.

En la reunión con los corresponsales extranjeros se insistió en que las medidas tomadas a favor del magisterio no se dieron con motivo de la huelga sino que se estudiaban desde hacia tiempo.

Se acusó al SUTEP de intransigencia, de crear un conflicto artificial y no desear soluciones sino mantener el problema latente acorde con su tésis de lucha de clases.

Es la agrupación de extrema izquierda "Patria Roja" la que controla la dirigencia del SUTEP y el gobierno anunció hace tiempo que no negociaría con ella.

Según cifras proporcionadas en la reunión, antes de las vacaciones escolares que terminarán mañana, ya asistían a clases en Lima el 80 por ciento de los profesores, y los huelguistas sólo son 5.000 trabajando más de 32.000.

Para el resto del país no se dieron promedios ponderados de los que al parecer se carecía por la disparidad de cifras de inasistencia y asistencia de diversas regiones del país.

El Ministro de Educación, General José Guabloche, indicó sin embargo hace unos días que la asistencia magisterial en provincias era del 65 por ciento.

Tampoco se facilitó el número de maestros despedidos a consecuencia de la huelga indicandose que en Lima eran "más de 1.000". El SUTEP señala que pasan de 4.000.

En cuanto a los maestros detenidos, que el gobierno niega aduciendo que se trata de "agitadores", solamente, el General Estrada indicó no tener cifras pero dijo que eran "much
"Amnesty Internatio
indicó que son 1.700 los mae
detenidos, pero ello, así co
acusación de torturas
desmentido recientemente
el Ministro del Interior, Ge
Fernando Velit.

El desembolso para las
joras de los maestros su
unos 27 millones de dólares
millones dedicados al aum
salarial que según los c
oscila entre los 15.50 y 26 dól
al mes.

Ese importe esta financ
con recursos propios del
hasta fines de 1979, sin rec
a préstamos del exterior, se
el General Estrada.

Finalmente se rechazó
sea una medida de represali
reorganización en los cen
escolares a que autorizan
decretos emitidos ayer, s
realizan acciones "que impi
o dificulten el normal desarr
del proceso educativo".

El Ministerio de Educa
advirtió por su parte que
maestros que no asistan
ñana a clases serán despedi
De su lado el SUT
asegura que mañana será
"día de combate".

Omar Torrijos y Andrés Pérez realizarán visita a Nicaragua

MANAGUA, 12 (EFE).- El Jefe de la Guardia Nacional de Panamá, General Omar Torrijos, y el ex-Presidente de Venezuela Carlos Andréz Pérez, visitarán próximamente Nicaragua.

La información fue revelada a la agencia EFE por el Comandante Daniel Ortega Saavedra, miembro de la Junta Nacional de Reconstrucción Nacional.

El Comandante Saavedra no precisó que día ingresará a Nicaragua el General Omar Torrijos, pero se cree que podría ser el domingo 19 de agosto.

Tentativamente se informó que Torrijos durante su visita a Nicaragua será llevado a Esteli, ciudad del no
nicaragüense seriame
destruida por la pasada gue

Con relación a la fecha d
visita del ex-Presid
venezolano Carlos And
Perez, no se indicó con ex
litud, pero todo parece indi
que sería el 22 de agosto.

Ese día se cumple el prim
aniversario del audaz as
sandinista contra el Pal
Nacional cuando la Cámara
Diputados se hallaba en pl
sesión.

En aquella oportunidad
sandinistas se llevaron del sa
de sesiones del Congreso
bandera azul y blanca
Nicaragua y juraron devolv
cuando este país fuera libre

Husqvarna!
SUECIA
Repuestos
Asistencia técnica

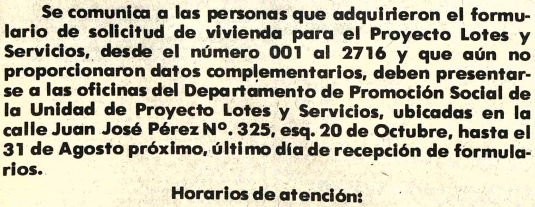

RENE MORENO 240, CASILLA 1306 SANTA CRUZ
TEL. 29602 - 32570
REXIMPORT
Distribuidores en todo el país

MINISTERIO DE URBANISMO Y VIVIENDA
Proyecto Lotes y Servicios
CONAVI - Banco Mundial

Se comunica a las personas que adquirieron el formulario de solicitud de vivienda para el Proyecto Lotes y Servicios, desde el número 001 al 2716 y que aún no proporcionaron datos complementarios, deben presentarse a las oficinas del Departamento de Promoción Social de la Unidad de Proyecto Lotes y Servicios, ubicadas en la calle Juan José Pérez Nº. 325, esq. 20 de Octubre, hasta el 31 de Agosto próximo, último día de recepción de formularios.

Horarios de atención:
Mañanas 8:30 a 11:30.
Tardes: 15:00 a 18:00.

DEPARTAMENTO DE PROMOCION SOCIAL
La Paz, 10 de agosto de 1979

BELTEK®
EN EL FIRMAMENTO ELECTRONICO... BELTEK SE DESTACA POR SU CALIDAD

La tecnología de las comunicaciones espaciales exige máxima confiabilidad. Equipos de sistemas adaptables a las rigurosas condiciones climatológicas y ambientales del espacio exterior.

BELTEK ha capitalizado los conocimientos adquiridos en la era espacial, logrando un gran desarrollo en sistemas de comunicaciones. Los equipos BELTEK parten de los más avanzado de la ciencia electrónica espacial, poniendo estos avances electrónicos al alcance de todos.

En radio y televisión así como reproducción magnética, BELTEK le asegura la más alta fidelidad de reproducción y absoluta pureza de recepción.

Puede estar seguro... En el firmamento electrónico, BELTEK se destaca por su calidad!

BELTEK: La calidad que comienza donde las demás terminan.

BELTEK

El nuevo gabinete no condice con las aspiraciones de Potosí

POTOSI, 12 (PRESENCIA).- Fue calificado de demasiado "técnico" el gabinete del Presidente Wálter Guevara Arze posesionado el pasado jueves, ante expectativa nacional según criterios recogidos aquí.

Personas consultadas al respecto expresaron que, antes que el "tecnocratismo", el Presidente Constitucional Interino, debería haber tomado en cuenta la ansiedad regional para que cada departamento este representado en su gabinete".

"Potosí, no tiene representación en el gabinete y, como siempre ha ocurrido, los Jefes de Estado y los Ministros muestran atención e interés al eje La Paz - Cochabamba - Santa Cruz, sin importarles la región occidental de Bolivia", indicaron representantes de instituciones.

"Para Potosí, la conformación del gabinete no resulta ninguna novedad, pues ha caído lamentablemente el nuevo Presidente en la rutina de otros mandatarios al preferir a muchos distritos y de recurrir a técnicos y tecnócratas que no conocen en su mayoría el territorio nacional y que siempre han relegado a segundo plano la zona occidental, es decir los distritos altiplánicos y mineros", enfatizaron en tono preocupado muchos ciudadanos.

Asimismo, se hizo mención a los ambientes regionales como la planta de volatilización de La Palca, el proyecto metalúrgico de Karachipampa, el plan hidroeléctrico de Icla, la Ruta de los Libertadores, el camino Potosí-Uyuni y otros que, por no citar la Villa Imperial uno de sus hijos en el equipo ministerial, seguirá manteniéndose en segundo plano y sin el impulso necesario.

La ciudadanía potosina recuerda que el Presidente Hugo Banzer Suárez, durante siete años, relegó a Potosí a segundo plano y que sus ministros se excusaban de llegar aquí aduciendo la altura, el clima u otros factores. La misma expresión tuvieron del régimen del Gral. David Padilla, quien visitó esta ciudad el pasado mes de junio en forma rápida y por unas horas sin detenerse a recoger criterios de esta capital de 80.000 habitantes.

"Los potosinos, no tenemos que ilusionarnos del actual gobierno, pues su gabinete ya refleja el trato que merecerán los distritos altiplánicos que, como Potosí, no tienen ninguna representación", manifestaron los ciudadanos consultados por PRESENCIA. "El único factor importante y que debe animarnos es que se trata de un régimen constitucional, pero como tal deberá mirar con mayor igualdad y justicia a todos los distritos", afirmaron.

DERECHOS DE POTOSI

En cuanto a los derechos de Potosí como departamento limítrofe con Chile y la Argentina, se afirma que "en muchas ocasiones se sugirió y pidió a los gobiernos que los Cónsules de Salta, Jujuy, Orán, como asimismo de Antofagasta, Iquique estén en manos de ciudadanos potosinos para que traten de reclamar por varios problemas del distrito.

"Si profesionales de Potosí estarían en los Consulados de Salta y Jujuy, buscarían intercambios económicos, culturales y tecnológicos para impulsar el desarrollo de zonas limítrofes y para dinamizar la cooperación del norte argentino", se expuso a la prensa.

También se mencionó aquí el hecho de que ni una Subsecretaría, ni una Dirección General o un cargo diplomático es confiado" a un ciudadano de estas alturas". "Nuestros profesionales de alto prestigio en todos los campos son relegados con pocas excepciones", comentaron las emisoras locales.

AUTORIDADES

En cuanto a las autoridades departamentales, los potosinos se expresaron en forma tajante, pidiendo al gobierno que tome en cuenta a ciudadanos radicados aquí.

"Estamos cansados de que los gobiernos nos impongan autoridades que no viven en nuestra ciudad, que sólo se acuerdan de que nacieron en Potosí para obtener un cargo temporal", señalaron al respecto.

El periódico EL SIGLO, en una nota editorial, analiza "la costumbre gubernamental de designar autoridades a potosinos que viven en el interior y que están ajenos a las ansiedades y necesidades del distrito".

"En la Villa Imperial hay ciudadanos probos, capaces y deben ser tomados en cuenta para desempañar cargos públicos", expresa el matutino, añadiendo que "casi todas las personas que ocuparon funciones de Prefecto, Alcalde Municipal, Rector de la Universidad, etc. luego de cumplir su gestión se van de esta tierra y se olvidan completamente de ella".

"Necesitamos autoridades dinámicas, jóvenes, radicadas en Potosí y que conozcan los problemas regionales", enfatiza EL SIGLO.

El Comité Cívico Potosinista, ha sido criticado en muchas oportunidades por no exigir y adoptar medidas enérgicas para que los principales cargos públicos del departamento sean ocupados por hombres que viven en su tierra y que, no están esperando la conclusión de su mandato para regresar a su lugar de domicilio.

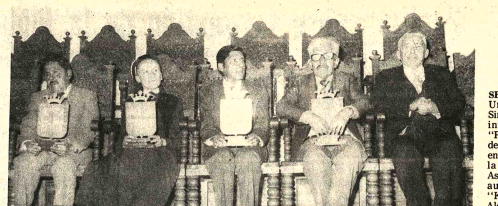

GRAN PREMIO LOYOLA.- Radio Loyola,de Sucre, al celebrar su 39 aniversario de creación, entregó el "Gran Premio Loyola", a cinco personas que se distinguieron en sus respectivos trabajos. Son ellos, de izquierda a derecha en la fotografía: Pedro Jiménez, la Directora de la Academia Católica "Hermana Mächtildis", José Coronado, Félix Durán y Oscar Frerking Salas.

Radio Loyola celebró sus 39 años

SUCRE, (PRESENCIA)- La radioemisora católica "Loyola", cumplió 39 años de trabajo continuo y en la culminación de su programa, distribuyó los premios "El Gran Loyola" a personas que se destacaron en diferentes actividades.

La radioemisora, según su director, es un medio de comunicación especialmente al servicio de los más necesitados, hecho que determinó lleve el sub título de "La voz de los sin voz".

El crecimiento de radio Loyola ha sido significativo, desde su fundación cuando comenzó con un pequeño equipo de onda media. Poco a poco fue adquiriendo mejores sistemas de transmisión, entre ellos una onda corta en 49 metros, nuevos tornamesas, equipos de control de audio, y un sistema de Frecuencia Modulada.

En el quehacer cultural, Loyola trabajando con un sistema de teleeducación, junto con Acción Cultural Loyola (ACLO), que ahora atiende diariamente a horas de transmisión con programación especializado y dirigido a los campesinos.

Ultimamente contrató los servicios de la agencia France Press, y la consiguiente instalación del único teletipo que funciona en Sucre, lo que permite a radio Loyola una información instantanea de cuanto sucede en el mundo.

Los programas musicales que emite, están debidamente programados de modo que llegue a todos los públicos. Esos programas incluyen música clásica, folclórica, juvenil y ligera.

El Padre Jose Cabanach, director de la emisora, dijo que "Loyola" es emisora independiente y cuando es necesario denuncia con valentía. Es pionera en llevar adelante los intereses del Sur de la República, y su forma de trabajo es apreciada por todos.

La celebración del aniversario, contempló una programación especial además de presentaciones artísticas en el teatro Gran Mariscal y en teatro al aire libre.

Uno de los actos centrales de la conmemoración consistió en la entrega del "Gran Premio Loyola", que este año tuvo diferente política, ya que los premios fueron entregados a las personas y ya no a las instituciones. Así recibieron premios un humilde trabajador de teléfonos automáticos, Sucre, Pedro Jiménez, que ejerce las funciones de conserje; la directora de la Academia "Hermana Mächtildis" que fue fundada en el Arzobispado en 1968 y es atendida por la Congregación de la Sagrada Familia, cuya labor es benéfica al albergar a 140 alumnas que aprenden labores femeninas en diferentes disciplinas, el Prof. José Coronado, por su dedicación al deporte y fomento en la juventud, maestro en la especialidad de gimnasia, Felix Durán, obrero de la Fábrica de Sombreros Charcas Glorieta, que junto a la mencionada factoría cumplió 50 años de trabajo, sólo interrumpido por la campaña del Chaco y finalmente el Dr. Oscar Frerking Salas por haberle devuelto a la Corporación Regional de Desarrollo la confianza y encaminado una nueva política de verdadero desarrollo.

El Dr. Frerking Salas, a tiempo de agradecer la distinción relievó el trabajo de radio Loyola, y dijo que había asumido la presidencia de la Corporación regional, sobre todo por el llamado de todo un pueblo y que contrajo esa obligación por un tiempo limitado que ya toca a su fin. Refirió varias de las obras que fueron encaminadas por la Corporación y que, en muchas de ellas, estuvo también presente en las gestiones el Comité Cívico , CODEINCA.

Finalmente, siempre en lo que tiene que ver con radio Loyola, la emisora ingresó en sus 30 años con nuevas esperanzas y sobre todo con la sana intención de incrementar programas para FM, que podrá contar con música selecta y cultura a todo nivel.

Concluyó en Cochabamba el VI Congreso de Ginecología

COCHABAMBA, 12 (PRESENCIA).- Con todo éxito terminó el VI Congreso Nacional de Ginecología y Obstetricia organizado por la sociedad del ramo, filial Cochabamba.

A este evento asistieron más de trescientos profesionales que llegaron del interior y del exterior. Entre los invitados especiales estuvieron de la Argentina, los doctores José Lagrutta y Juan José Baez, del Brasil, Carlos Alberto Salvatore, João Sampaio Goes, Joao Carlos Guedes, Italo Baruffi, Sergio Pereira de Cucha, Francisco Manuad Fiho, Luis Antonio Bialao, del Perú, Eduardo Cáceres, de Colombia, Edgar Cobo Cono y de Chile Sergio Fuenzalia Teare.

El presidente del comité organizador fue el dr. Mario F. Romero, quien a su vez presidió las deliberaciones de este evento científico que se realizó en esta capital.

En las reuniones, se desarrollaron temas como evaluación del feto durante la gestación, patología mamaria, mortalidad materna, por parte de profesionales extranjeros y nacionales.

En las llamadas conferencias magistrales" se escucharon exposiciones sobre la mortalidad materna, mecanismo local de la menstruación, enfermedades trofoblásticas.

Entre las contribuciones y temas libres se citan temas como la mortalidad materna en la Maternidad de Santa Cruz, morbimortalidad en parto pélvico, morbimortalidad materno fetal en el embarazo gemelar, partusisten en la amenaza de aborto y parto prematuro inminente, laparoscopia en ginecología, toxemia del embarazo, por profesionales de Cochabamba. Los de La Paz expusieron "mortalidad en la hipertensión del embarazo, fabigue langitudinal vaginal y parto, experiencia ecográfica en patología ginecologica y otros temas.

Venezuela entregó presentes en Sucre

SUCRE, 12 (PRESENCIA) - El embajador de Venezuela, Pedro Luis Echeverría, hizo entrega de presentes a autoridades y personalidades locales, a nombre del presidente de su país, Luis Herrera Campins, como reconocimiento al pueblo de Chuquisaca hacia Venezuela.

El diplomático, a tiempo de entregar los presentes, en sencillo acto cumplido en la Alcaldía Municipal, dijo que se había permitido reunir a autoridades y personalidades locales para entregar algunos presentes que enviara el presidente Herrera Campins en compensación por no haber podido hacerse presente en Sucre. Las circunstancias políticas hicieron imposible su llegada a Bolivia. Sin embargo, quiso testimoniar su amistad a las personas más representativas de la comunidad chuquisaqueña.

Respondiendo a las palabras del embajador y a nombre de las autoridades y personalidades que recibieron los presentes, habló el Dr. Joaquín Gantier, quien reiteró no sólo la admiración sino la eterna gratitud del pueblo boliviano, por lo que hicieron los Libertadores Bolivar y Sucre, señalando que para perpetua memoria, recibió nuestra patria el nombre de Bolivar, Bolivia.

Recibieron los presentes, el presidente de la Excma. Corte Suprema de Justicia, Dr. Remberto Prado Montaño, su eminencia José Clemente Cardenal Maurer, el H. Alcalde Municipal, León Kolle Cueto; el prefecto del departamento, Cnl. Angel Ortuste Oporto; el rector de la Universidad, Jorge Zamora Hernández; el Dr. Joaquín Gantier, el Liceo "Venezuela" en la persona de su directora Corina de Sandóval; el Dr. Manuel Giménez Carrazana.

CONFERENCIA.- La señora esposa del Embajador de Venezuela, Sra. Marisol de Echeverría, luego de ese acto cumplido en la Alcaldía Municipal, dictó una conferencia en el salón de honor de la Universidad San Francisco Xavier, sobre el tema "La cultura colonial en Venezuela".

Protesta de los productores de trigo en Sucre

SURECRE, 12 (PRESENCIA)--Campesinos de varias comunidades productoras de trigo, tras una reunión para considerar el problema del alza de los precios en artículos de consumo, manifestaron su protesta contra la Sección Comercialización del Ministerio de Agricultura, que, según ellos, adquiere el trigo a precios bajos para revenderlos con recargos elevados.

Los campesinos de las comunidades de Pampas del Sur, La Quebrada Ovejeros, Sunchu Huayco, Cotahuasi, Huertamayu, Pampas Aires, Escaleras, Okollpapampa, Alto Seco, y Urriolagoitia, emitieron un voto resolutivo por el que señalan ser injustamente tratados en la fijación de precios por los artículos que producen, en tanto que otros que son de su consumo, como ser la coca el fideo y otros han subido exageradamente.

ESCASEZ DE AGUA.- Nuevamente se viene registrando una aguda escasez de agua potable para satisfacer las necesidades de algunas poblaciones del occidente cruceño, debido esencialmente a una prolongada sequía. En la fotografía, personeros de la Cooperativa de Mairana, conjuntamente con técnicos de CORDECRUZ (sección Hidrología), aforan una fuente de agua, en la perspectiva de solucionar, por lo menos en parte, la escasez que se registra en esta localidad. (Foto Franco, para PRESENCIA)

Principales autoridades del Beni renunciaron a sus cargos

TRINIDAD, 12 (PRESENCIA) La posesion del Dr. Wálter Guevara Arze, como Presidente Constitucional de la República, ha motivado la renuncia de las autoridades locales de la Prefectura del Departamento, el Comité de Obras Públicas y la Alcaldía Municipal.

En nota enviada al Ministero del Interior, el Sr. Armando Llanos, primera autoridad política , hace conocer su decisión para que el nuevo gobierno disponga la designación de elementos de su confianza. El Presidente la Corporación, Cnl. Elías Gutiérrez, también aduce motivos de índole profesional para dejar el cargo, mientras que el Alcalde, Sr. Juan Manuel Paz, manifiesta que presenta su renuncia para que el nuevo gobierno designe a su sucesor.

La situación es normal en todos los sectores, aunque el comentario entre los círculos políticos, sociales y administrativos se manifiesta en diferentes formas. En un ambiente de conjeturas se habla de cambios radicales en ciertos sectores de la administración estatal y paraestatal, pero todo es comentario, hasta que se conozcan las nuevas designaciones y reemplazos para las entidades y organismos ahora sin ejecutivos.

Las Fuerzas Armadas siguen el ritmo acostumbrado de sus labores.

El Comandante de la Sexta División fue ascendido de Coronel al grado de General.

El Gral. Edmundo Sanabria Morales, recibió de las unidades la expresión de apoyo y las congratulaciones por el merecido ascenso que le concedió el Comando de las FF.AA.

En el orden educativo, el magisterio se encuentra empeñado en reuniones y seminarios de ordenamiento de sugerencias. Los puntos claves están dirigidos a lo que el Beni ha de llevar al Segundo Congreso Pedagógico.

UMSS participará en un programa d tele-educación interuniversitaria

COCHABAMBA, 12 (PRESENCIA) - El vicerrector de la Universidad Mayor de San Simón, Dr. Mario Argandoña, informó que fue creado el "Programa Interuniversitario de Tele-educación Capricornio", en una reunión que se efectuó en la Universidad Católica de Asunción, Paraguay, con los auspicios de la Fundación "Konrad Adenauer" de Alemania Federal.

Estuvieron presentes en ese evento doce universidades latinoamericanas comprendidas en el área del Trópico de Capricornio, que son, Gabriel René Moreno, San Francisco Xavier y Católica de Bolivia; Nacional y Católica de Salta, Argentina; Estadual Londrina y Estadual Maringa, de Brasil; la Universidad de Chile, Técnica del Estado y del Norte de ese país y Nacional y Católica de Asunción, Paraguay.

PROGRAMA

El Dr. Argandoña que asistió á esa reunión, indicó que el mencionado programa tiene por objeto integrar los trabajos de educación a través de la universidad, promoviendo, fomentando y desarrollando la tele-educación superior en esas casas de estudios y sus áreas de influencia.

Dijo que, con tal fin, se efectuarán cursos de adiestramiento y capacitación a nivel internacional con la colaboración de todos los países miembros, y se solicitará la ayuda de entidades internacionales tales como la UNESCO y otras.

Añadió que se hará un intercambio de programas, de técnicos en Pedagogía por televisión y de docentes y que se espera que los estudiantes participen en estas actividades de cooperación internacional en cuanto se refiere a la educación a través de la televisión.

Remarcó que se va a crear un fondo de datos y de informaciones para la utili por parte de todas las versidades comprendidas programa y se organiz banco de documentació distribuya todos los inform bre los progresos en mate tele-educación, a las versidades miembros.

EN BOLIVIA

Expresó que en Boli proceso de tele-educació daría mayo y está a ni conceptualización.

"No obstante de ello fatizó, creemos que en bamba y en las restante versidades que cuentan canales de televisión, pod muy pronto comenzar programas para educ nuestros universitarios nuestro pueblo en vario pectos".

Puso de relieve que la versidad de San Simón, una de las fundadoras programa, permite prome un rápido progreso en cu la educación, a través de la visión en todos sus niveles

Indicó que los aspectos sobresalientes del prog internacional se refieren educación superior por me la televisión, "pero la versidad de Cochabamba, fiel a sus principios de tarse hacia el pueblo llega cubrir un amplio campo e tivo, para luego llegar e futuro próximo a las co dades campesinas del d tamento para posteriorm extender una red de ese tra en todo el territorio".

Transportistas de Beni en un curs de sindicalismo

TRINIDAD, (PRESENCIA).- La Federa de Transportistas del auspició un curso sobre dicalismo que fue dictado instalaciones de la Alc Municipal por los especial Carlos Gamarra, Humb Aguilar y Anibal Andreallo

Alrededor de tres dec de agremiados al volante tuvieron asistiendo y atend las charlas de los encarg del curso que tuvo como esencial los conocimientos s organización sindical, pr dimiento parlamentario, portancia de la educación dical y otras directivas que participantes consideraron mucho valor

El ejecutivo de Federación, Hugo Chávez, que estas actividades brind este sector una nueva facet las obligaciones y derechos tiene cada uno de los miem como también las ponsabilidades concretas tienen los dirigentes .

Secretario académico del CEUB:

La universidad debe abrirse a todos, con ingreso libre

ORURO, 12 (PRESENCIA)-- El Secretario Académico del comité Ejecutivo de la Universidad Boliviana "CEUB" ingeniero Carlos Barragán, afirmó que "la universidad debe estar abierta a todos los postulantes y el ingreso debe ser libre". De esta manera el personero del CEUB, que se encuentra en Oruro, respaldó la decisión de este organismo que rige a la Universidad Boliviana, de abolir los antiguos requisitos exigidos a los postulantes, para su ingreso a la universidad. La admisión libre de esos postulantes actualmente, está creando serios problemas a las universidades en materia de infraestructura física y docente. En el caso de Oruro, por ejemplo, la inscripción de dos mil nuevo alumnos, ha rebasado completamente todas disponibilidades de aulas, gabinetes, movillario y personal docente. Ya sin este nuevo contingente, la UTO afrontaba dificultades para acomodar a sus estudiantes, sin haber encontrado, hasta el momento, ninguna solución adecuada.

El ingeniero, Barragán señaló que se busca remedio a la situación. Explicó que actualmente el CEUB tramita la dictación de un decreto por el que se tramitará un crédito, en forma inmediata, que será distribuido entre las universidades para remediar, en algo, su deficiente infraestructura.

REFORMA

Refiriéndose a las reuniones sectoriales, una de las cuales se llevó a cabo en los últimos días, en Oruro, dijo el ingeniero Barragán, que sus resultados son positivos, Hasta la fecha, se llevaron a cabo en las carreras de Arquitectura y habitat, materias humanísticas, salud y ciencias sociales. En Oruro, se efectuó sobre tecnología, ciencias puras y politécnicos.

Al explicar, todo este proceso, junto con otros que se operan en la universidad, manifestó: "Hubo algunas informaciones, ya que muchos académicos y estudiantes no comprenden aún el verdadero carácter de la reforma universitaria que vivimos. Se quiere enfocar todos los cambios en la universidad desde un punto de vista tecnocrático. No todo es considerar las ampliaciones de carrera, las jerarquías o la creación de nuevas facultades. Esto no corresponde a los objetivos inmediatos de la reforma. Deberían tratarse con posterioridad y en forma planificada".

CONVOCATORIA

JUNTA GENERAL EXTRAORDINARIA DE ACCIONISTAS

EMPRESA NACIONAL DE ELECTRICIDAD S.A.

E.N.D.E.

De conformidad a lo dispuesto por el Art. 22 de los Estatutos de la Empresa Nacional de Electricidad S.A. ENDE se convoca a los señores Accionistas a la Junta General Extraordinaria que se llevará a efecto el día viernes 17 de agosto a Hrs. 11:00 a.m. en la Planta Hidroeléctrica de Corani, Cochabamba, sujeta al siguiente Orden del Día:

1.- Lectura y consideración del Acta de la Reunión anterior.

2.- Complementación del Directorio de ENDE.

La Paz, Agosto 10, 1979

LLEGARON ..!

BLOQUEADORES

(PROGRAMABLES)

ATENCION SANTA CRUZ- ORURO

DE UNA EXITOSA ACEPTACION EN LA PAZ

AHORA EN SANTA CRUZ DE LA SIERRA Y ORURO

PARA LLAMADAS DE DISCADO DIRECTO A LARGA DISTANCIA PARA USO DE TELEFONOS D.D.D. – D.D.I.

A PRECIOS SIN COMPETENCIA

¡INSTALACION GRATUITA!

(EXCEPT CENTRAL)

GARANTIA 1 AÑO

PARA PABX, Key Phone

ALGO IMPORTANTE QUE USTED DEBE SABER

FABRICADOS CON LA APROBACION DE LOS SISTEMAS DE OKI EMERSON RADIO Y EL COMISION FEDERAL DE COMUNICACIONES DE LOS ESTADOS UNIDOS DE NORTEAMERICA.

Approved by the U.S.A. Federal Communications Commission

N° ARZ 97-E-62386-TR-N

N° ARZ 97E-62345-TR-N

Calidad Eficiencia Costó

VENTAS Y DEMOSTRACIONES EN:

INCEL.CO.A.Co. LTDA.

Ministerio Gran Mariscal 209 — Telefono N° 350991 — Casilla 1133 La Paz

TEXTRONIX

CALLE MURGUIA N° 442 ENTRE 6 DE OCTUBRE Y EL 15 DE AÑO

Santa Cruz de la Sierra, telefono 26371

LISTA DE DEUDORES "MOROSOS"

Servicios Aéreos Saturno (Servicios Asociados)
Centro de Desarrrollo Forestal
Flota Minera
Asociación de Fútbol
Consorcio Cinematográfico de Bolivia
Intercordinica Tours
Centro Comercial Monje Campero (Bosadena)
Proyecto Ingavi
Instituto de Televisión Boliviana "I.T.E.B."
Efa Publicidad
Tecnicom Contacto Publicidad

AGENCIA SANTA CRUZ

Sociedad Agricola Ganadera Las Palmas S.R.L.
Aurelio Monasterios Da Silva
Jorge Balcazar (Secretario de la Fed. de Fabriles
Oscar Gonzales Lack
Freddy Pando Silva
Hotel Viru-Viru
La Oriental de seguros
TELEMATION BOLIVIA PUBLICIDAD
ROBERTO COZZI.

Instituto Departamental de Deportes
Panamerican Trading
Club Naviana
Uvial - Conquistador (Lowder)
Club The Strongest (Prisa Publicidad
Inmetal CBF
Instituto Superior Amerindia.(Eduardo Vega)
Furhmundial (Alamo - Publicidad)
Centro de Técnicas Avanzadas (Freddy Encinas Berrios)
Piral Sagitario (Publicidad San Andrés)
Instituto Matemático
Saitis Alencar (Lowder) Mark, Guzmán y Asociados S.R.L.
ASEC - Asociación Ecuménica
Business Company
Fábrica de Muebles Gema (Prisa)
Caja de Seguro Social de Chóferes
Dirección General de Telecomunicacines
Club Always Ready
CEPU- Vestibulares
Ilvem
Rodolfo Plaza Montero

La Paz, julio de 1979

Editora PRESENCIA Ltda.

Sabia Ud, que tenemos las mejores baterias del mercado nacional?

BOSCH

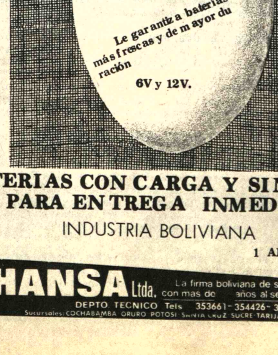

6V y 12V.

BATERIAS CON CARGA Y SIN CARGA PARA ENTREGA INMEDIATA

INDUSTRIA BOLIVIANA

1 AÑO DE GARANTIA

HANSA Ltda. La firma boliviana de su confianza con mas de años al servicio del país

DEPTO TECNICO Tels 353661- 354426- 320289

Sucursales: COCHABAMBA ORURO POTOSI SANTA CRUZ SUCRE TARIJA VILLAZON-TUPIZA

Santa Cruz Cooperative School

La cooperativa educacional Santa Cruz cita a todos sus socios a la asamblea general que se efectuará en la escuela el día viernes 17 de los corrientes a horas 19.30 de acuerdo a los estatutos, si no hubiera quórum a la hora señalada, se esperará una hora y a las 20.30 se iniciará con los socios presentes.

La Directiva

Informe del Gral. Padilla sobre la gestión de la Junta Militar

(Continuación)

El Centro de Desarrollo Forestal (CDF) se encuentra realizando el inventario y manejo de recursos forestales en Beni y Pando. Con la cooperación técnica del Gobierno del Japón y FAO, se están efetuando estudios técnico-científicos para el aprovechamiento y comercialización de los recursos piscícolas. Actualmente se realizan actividades de diagnóstico del sector piscícola, siembra de alevinos en zonas determinadas y estudios de aprovechamiento y comercialización.

En las estaciones experimentales de Riberalta y Cobija se están efectuando plantaciones experimentales de goma y castaña con variedades mejoradas.

Nuestro país deberá preocuparse más por la intensificación de la agricultura a fin de hacer desaparecer o, por lo menos, disminuir la dependencia en el suministro de productos alimenticios.

El Censo Agropecuario será una valiosa contribución al conocimiento de nuestra realidad. Se lo prepara ciudadosamente y ha de constituir como lo esperamos, un verdadero éxito.

TURISMO

En el sector turismo, se realizaron los siguientes proyectos:

— Conclusión del estudio de posibilidades Turísticas de las ex-misiones Jesuitas en el oriente boliviano.

— Estudio sobre la Empresa Nacional de Turismo, mediante el que se pretende crear las bases de una posible Empresa Estatal, dedicada a la operación receptiva de grupos turísticos, a fin de incrementar el número de visitantes al país

— Estudio de Fomento al Turismo Interno, que tiene como objetivo, la utilización del lago de la Angostura en Cochabamba, para la instalación de un complejo vacacional y de recreación. Este proyecto será terminado el próximo mes de agosto.

— Centro de Convenciones y Congresos de la ciudad de Cochabamba encomendado a la División de Turismo de la OEA, entregado a las autoridades en el mes de mayo para su implementación.

— Estudio del Circuito Oeste con la finalidad de crear un circuito turístico entre el Sud del Perú (zona del Cuzco) con el centro Oeste de Bolivia (La Paz, Sucre, Potosí y Tarija) y el Noroeste de la Argentina (Salta).

ENERGIA

El desarrollo del sector Energía eléctrica en el período noviembre de 1978 a junio 1979, se puede apreciar por la ejecución de proyectos en generación, transmisión y distribución, así como los trabajos elaborados en cuanto a planificación, estudios a nivel de prefactibilidad y factibilidad a corto, mediano y largo plazo.

Para el desarrollo del sector, se ha estimado una inversión pública total de $b. 1.428.4 millones que representa el 11.1% de la inversión pública total para elevar el potencial eléctrico instalado y su consiguiente transmisión y distribución a los centros de consumo; además, para la electrificación rural mediante la instalación de generadores pequeños en poblaciones lejanas y fronterizas.

La Empresa Nacional de Electricidad tiene en este programa los siguientes proyectos:

— Construcción de una línea entre La Paz y Corocoro que será terminada en 1980.

— Instalación de dos unidades termoeléctricas con una capacidad de 2.400 KV, que será concluído el segundo semestre del año en curso.

— Instalación de dos motores diesel de 500 KV, cada uno, en Camargo, a concluirse a fines de este año. La inversión realizada en este programa ha sido de 9 millones de pesos bolivianos.

Proseguimos hoy con la publicación del informe que presentó el Gral. Padilla sobre los ocho meses de gestión de la Junta Militar. El informe fue leído ante el Congreso Nacional con motivo de la posesión del Dr. Wálter Guevara Arze como Presidente de la República.

Se encuentra en ejecución el proyecto de Electrificación Rural Integral Fase II, en el cual se beneficiaron con los servicios de energía eléctrica 6500 familias en La Paz, 2.600 en Chuquisaca, 2.400 en Potosí y 4.500 en Tarija.

El costo total de este proyecto, alcanza los 642 millones de pesos bolivianos.

En este sector, se da mayor preferencia a los proyectos de aprovechamiento hídrico, es decir, a proyectos hidroléctricos como: Shakawaya, San Jacinto, Palillada, Misicuni, etc. y que en la mayor parte son múltiples. Hasta la fecha se ha podido aprovechar sólo el 1.2% de potencial disponible estimado.

— El cosumo percápita se halla en 244 KWh/año frente a un promedio de 673 KWh/año de países latinoamericanos.

— La demanda del área Urbana está atendida en un 70% aproximadamente, mientras que en el área rural sólo el 3%.

Sa ha aprobado un monto total de $b. 3.771.000 para inversiones, en la instalación de estaciones hidrometeorológicas. Hasta la fecha se pudieron instalar 32 estaciones Hidrometeorológicas.

En los proyectos integrados de Recursos Hídricos de Cochabamba, Kewiña, Khocha y Aguas y Geotecnia. Se realizaron trabajos de gabinete, elaboraciones de informes, preparación de la campaña 1979 y continuación de las investigaciones.

Mi Gobierno dió primera prioridad a problemas fiancieros que solventen el costo de rehabilitación de las vías de comunicación que a, consecuencia de las grandes precipitaciones fluviales, ocasionaron atraso tanto en las obras de construcción y mejoramiento de caminos como en la rel ferroviaria.

El Servicio Nacional de Caminos realizó los siguientes trabajos:

— Construcción de 80 km. de caminos en el territorio nacional.

— La carretera asfaltada La Paz-Cotapata alcanzó 5 km. de avance, equivalente al 10% de la construcción total.

— El proyecto Quillacollo-Confital, desarrollado en el Departamento de Cochabamba logró un avance físico de 17 kms. equivalente al 16%.

— En el territorio nacional se ejecutaron otros 17 proyectos de construcción de carreteras con un avance físico del 15%.

— Se están construyendo 14 puentes que a la fecha tienen un avance físico de 200 metros lineales, significando un 18% respecto al total programado.

— Se realizaron actividades en el mejoramiento y mantenimiento de caminos rurales.

— En estudio y diseño de carreteras se suministró fondos para los proyectos de Inquisivi-Independencia, Uncia-Sucre-Muyupampa y Ruta de los Libertadores (Sucre-Potosí-Tarija).

— En asistencia técnica para el mantenimiento de caminos a cargo del Consorcio Willburt Smith y Asociados se invertirá la suma de $b. 60.000.000 hasta el mes de agosto del presente año.

Con algunas dificultades debidas a las precipitaciones fluviales ya que tuvo que rehabilitar el total de los tramos afectados, ENFE encaró los siguientes trabajos:

— Rehabilitación de 10 km. de vía en la red occidental.

— Adquisición de 130 vagones y 6 carros valasteros.

— Adquisición de 430.000 unidades de durmientes de quebracho para la rehabilitación ferroviaria y ocupación de 5.000 trabajadores en el sud del país.

La Administración de Aeropuertos y Servicios Auxiliares a la Navegación Aérea, tiene a su cargo 19 proyectos en los principales aeropuertos del país pudiéndose citar los siguientes:

— En el Aeropuerto de La Paz, adquisición de equipos y mantenimiento del aeropuerto.

— En el Aeropuerto de Santa Cruz se adquirieron equipos de sistemas de comunicación y ayudas a la navegación aéreas y equipos de extinción de incendios. Por otro lado en el mejoramiento de pistas se ejecutó un 10% del total programado.

— En los restantes aeropuertos del país se realizaron obras de mantenimiento con una ejecución física muy baja debido a la falta de desembolsos por parte del Tesoro General de la Nación.

El Lloyd Aéreo Boliviano realizó las siguientes actividades:

— Construcción de obras civiles en sus dependencias de la ciudad de Cochabamba.

— Adquisiciones de equipos de prueba hidráulicos y neumáticos.

— Remodelación de sus oficinas en el interior del país.

— Compra de edificio para instalar oficinas en la ciudad de Río de Janeiro (Brasil y Bogotá (Colombia).

— Construcción de bodegas en los aeropuertos de Santa Cruz, Trinidad, Sucre y La Paz.

En la Empresa Nacional de Telecomunicaciones se ha programado 19 proyectos importantes con una inversión mayor a los 133 millones, de pesos bolivianos, dándose mayor atención a la construcción de los edificios terminales de Potosí, Sucre y Tarija, donde se alojaron los equipos terminales de la Red Troncal de Microondas, los Sistemas Complementarios de Conmutación Telefónica y de Telex, así como las oficinas regionales de administración de la Empresa en dichas ciudades.

En la Dirección General de Telecomunicaciones, que atiende también las telecomunicaciones rurales, se han programado 12 proyectos con un costo total superior a $b. 28 millones.

Además se han iniciado seriamente las gestiones para la implementación del proyecto Red Nacional de Telecomunicaciones Rurales. Con este proyecto el Servicio Rural se extenderá por la mayor parte del territorio nacional y muy especialmente por las zonas fronterizas beneficiando a poblaciones con 700 mil habitantes.

La Dirección General de Correos, ha dado mayor prioridad a la conclusión de la obra gruesa del Palacio de Comunicaciones que está situada en la ciudad de La Paz.

Se inauguró la estación terrestre para las comunicaciones vía satélite de manera que Bolivia cuenta, actualmente, con uno de los servicios más modernos y se coloca, de este modo, en el rango de las naciones que disponen de los elementos más sofisticados de la tecnología.

Varias capitales de la república se encuentran unidas mediante el sistema telefónico de discado directo. Los planes para completar este servicio en todo el país se encuentran en pleno desarrollo.

La Empresa Nacional de Televisión ha logrado unir, mediante una adecuada red de repetidoras, a la mayor parte de los departamentos. En algunas ciudades, existe un servicio privado de televisión a cargo de las universidades.

La Junta Militar ha dispuesto que la iniciativa privada participe también en las actividades de la televisión de manera que dejará de ser un monopolio del Estado.

SANEAMIENTO BASICO

La Corporación de Agua Potable y Alcantarillado (CORPAGUAS) viene cumpliendo programas en los departamentos de La Paz, Oruro, Cochabamba y Potosí con una inversión de más de 18 millones de pesos. Para la presente gestión se programó la construcción de 45 sistemas de agua potable de los cuales hasta el mes de junio del presente año se tienen concluidos 36 sistemas.

El Servicio Nacional de Desarrollo de Comunidades y Acción Cívica de las Fuerzas Armadas han canalizado sus actividades y parte de sus inversiones a la construcción de sistemas de agua potable en comunidades campesinas y escuelas y colegios rurales.

El Servicio Autónomo Municipal de Aguas Potables y Alcantarillado - SAMAPA, encara el abastecimiento de agua potable en la ciudad de La Paz y se encuentra ejecutando la segunda otapa, así como el Proyecto de Red de Distribución. Ambos proyectos son continuación de tres gestiones y a la fecha alcanzan un 30% de avance, asegurándose su conclusión para el próximo año. El proyecto de Alcantarillado El Alto, se encuentra en proceso de iniciación.

(CONTINUARA)

Miles de...

(Viene de la página 1)

dáveres por doquier, según PTI.

Jeswani añadió que agua alcanzó el segundo p de los edificios, hasta una tura de 4 metros.

VERSION DE Al

NUEVA DELHI, 12 (AF Una presa cedió e inundó pueblo del occidente de India con un torrente de ag de hasta seis metros de altu y las autoridades temen q hasta un millar de person hayan perecido ahogada informó hoy la agenc Noticias Unidas de la Ind

Se despacharon a to prisa soldados a Morvi, blación de unos 60.000 bitantes del estado de Guja a unos 480 kilómetros noroeste de Bombay, en u zona azotada por torrencia lluvias monzónicas dura semanas.

Noticias Unidas dijo que crecida hizo que parte de presa Machu cediera anoch inundara el pueblo.

Keshubhai Patel, minist de Agricultura, dijo que teme que hayan desaparec mil personas en la inundaci pero añadió: "Es una gr tragedia, pero no se pued calcular inmediatamente s efectos".

Las tormentas afectar las comunicaciones y el e terior no supo del colapso de presa hasta hoy.

AVISO PERMANENTE

Hasta que cancele su cheque rechazado por Ctta. clausurada.

PEDRO AQUINO

La Paz, agosto de 1979.

EDITORA PRESENCIA LTDA.

MINISTERIO DE TRANSPORTES, COMUNICACIONES Y A. C.

"AÑO DEL CENTENARIO DEL LITORAL CAUTIVO"

EMPRESA NACIONAL DE TELECOMUNICACIONES

CONCURSO DE INVITACION Nº. 8/79

EDIFICIO ENTEL - UYUNI

La Empresa Nacional de Telecomunicaciones, ENTEL, invita a las empresas constructoras de 2a., 3a., y 4a., categorías, legalmente inscritas en la Cámara Nacional de la Construcción, a presentar propuestas para la construcción de su edificio propio en la ciudad de Uyuni y el correspondiente cercado del predio.

Los planos, especificaciones y documentos de información, podran ser retirados de la Asesoría Legal de "ENTEL", ubicada en la calle Ayacucho Edificio ENTEL, Octavo piso, previo pago de $b. 200.00.-

El precio oficial de la obra es de $b7.706.72 .$b.

Las propuestas que deberan sujetarse a las previsiones del decreto ley 15192, se recibiran hasta Hs. 16.30 del dia lunes 3 de septiembre del presente año y seran abiertas el mismo dia a Hs. 17.30 en reunion de la Honorable Junta de Licitaciones para obras de ENTEL.

Para mayores informaciones dirigirse a las oficinas de planificación (control de proyectos) y Asesoria Legal, en la direccion antes indicada.

RELACIONES PUBLICAS
ENTEL
La Paz, agosto de 1979

Aviso de remate

El Instituto Boliviano de Turismo, hace saber al público en general que rematará en subasta, lo siguiente:

Un automovil marca Dodge, industria argentina, modelo 1974, placa PARTICULAR Nº 5-14843, motor de 4 cilindradas Nº 48001946, chasis Nº 438002135 H tipo Sedan 1500, capacidad cinco plazas, de cuatro puertas.

El remate se llevará a cabo el día martes 17 de agosto actual, a horas 1600. (4 de la tarde) en la Plaza Venezuela, lugar donde esta situada la Caseta de Informaciones del Instituto Boliviano de Turismo.

Las personas que estén interesadas deberan efectuar el depósito del 10% de Ley, sobre la base de $b. 90.000.-

Mayores informaciones en el Departamento Administrativo del I.B.T. Dr. Gustavo Jordán Ríos, Subcontralor de la República, Fernando Gallardo Saavedra, Director Ejecutivo del I.B.T. Lic. Humberto Cáceres Bascopé, Director de Bienes del Estado.

La Paz, 12 de julio de 1979

Lic. Humberto Cáceres Bascopé
Director Bienes del Estado

Dr. Carlos Jorge Aramayo V.
Director Jurídico
Contraloría Gral. de la Rep.

únicamente la

MONROE 2850 IMPRESORA

tiene 9 módulos para cambiar, elija cualquiera de acuerdo a su trabajo

realiza 2 sumas simultáneamente, imprime en 2 columnas con 2 grandes totales...

la calidad se impone 2 años de GARANTIA

Representante Exclusivo Para Bolivia

CASA GRACE S.A.

La Paz: Mercado 1070 Telfs. 372180 - 372181 - 372182
Santa Cruz: Gabriel René Moreno 628
Cochabamba: Baptista 5916
Oruro: Pagador 1690

UNIVERSIDAD MAYOR DE SAN ANDRES

DIRECCION DE EXTENSION UNIVERSITARIA

R.R.P.P. Nº 277/79

TALLER DE COMUNICACIONES DE LA UNIVERSIDAD MAYOR DE SAN ANDRES

INSCRIPCIONES

El Taller de Comunicaciones de la Universidad Mayor de San Andrés, invita a los universitarios e interesados en general a participar de sus actividades del presente año como miembro activo del Taller.

El programa de trabajo del Taller de Comunicaciones de la Universidad Mayor de San Andrés comprende:

a) Metodología de la investigación periodística
-Principios de los sistemas de obtención de información
b) Procedimientos de construcción de planteamientos informativos
c) Formulación, realización y conducción de programas
d) Premisas y técnicas posibles del análisis editorial
e) Tratamiento periodístico de procesos estadísticos (muestras, proyecciones, censos, encuestas, sondeos, etc.).
f) Fundamentos y sistemas de la Comunicación Educativa
g) Aspectos generales técnicos del manejo de medios de comunicación (radio y televisión).

El Taller de Comunicaciones después del primer periodo de constitución se dividirá en dos grupos:

- Taller Universitario de Televisión Educativa
- Taller Universitario de Radiodifusión Cultural

Los equipos de producción de este taller serán los que coordinarán toda la actividad periodística oficial de las Facultades, los Institutos, de Investigación, los Talleres Culturales y los Centros Universitarios de Atención Popular y organizarán uno de los sistemas de apoyo más importantes de la Radio Universidad y del Canal de Televisión Educativa San Andrés.

Coordinador del Taller de Comunicaciones San Andrés:

Fecha de iniciación de labores: Lunes 20 de Agosto de 1979

Horas fijas de trabajo diario del Taller: 18:30 a 20:30

Local: Aula Libre 092 Monoblock Central

Costo de la Matricula: Universitarios 20 $bs. Particulares 50 $bs.

Las inscripciones se reciben hasta el Viernes 17 de Agosto de 1979, en el Tesoro Universitario, pudiendo recabar de la oficina de Extensión Universitaria programas específicos a las materias e información complementaria.

La Paz, Agosto de 1979

Fdo. Lic. Francisco Aramayo, DIRECTOR EXTENSION UNIVERSITARIA, Lic. Fernando Cajías, SECRETARIO GENERAL UMSA.

FALLECIMIENTO

La familia del que en vida fue

ING. ABEL ANTONIO PACHECO VALENTIE

invita a sus familiares, amigos y personas piadosas, se dignen concurrir a la misa de cuerpo presente que se celebrará el día de hoy, lunes 13 de agosto, a horas 12 en la capilla de la Iglesia Corazón de María, Avenida Busch (Miraflores).

Favor que agradecerá la familia doliente.

MISAS

Norah Urquieta v. de Aranibar, esposa; Edwin, Carmen, Narda, Patria y Grover, hijos; Jorge Wilde, Jaime, hermanos políticos (ausentes), y demás parientes del que en vida fue ejemplar, cariñoso esposo y padre:

Dr. GERMAN ARANIBAR TERAN

(Q. E. P. D.)

Invitan a sus amistades , personas piadosas e instituciones a las que perteneció, asistir a la misa que en sufragio de su alma y recordando el mes de su irreparable pérdida, se oficiará el día de mañana martes 14 del presente a horas 10 y 30 a.m. en la Iglesia Rectoral San Juan de Dios.
Su asistencia de piedad cristiana, comprometerá la gratitud de la familia doliente.
No circulan invitaciones especiales.
El duelo se despide en la puerta del templo.

INVITACION RELIGIOSA

La familia del que fue ejemplar esposo, padre y amigo,

Dn. PEDRO RODAL CORREA

Q. E. P. D.

Nelly Rojas de Rodal, esposa; Oscar, Lila, Dany, Claudia y Alan Rodal Rojas, hijos y demás familia, invitan a sus amigos y personas piadosas, muy especialmente a los Jefes y Oficiales de la Policía Boliviana, se dignen asistir a la misa que se mandará a oficiar en la Basílica Metropolitana (Catedral) el día de hoy, lunes 13 del presente a horas 11 y 30, recordando los seis meses de su sentido y llorado fallecimiento.
Sus asistencia será agradecida por la familia doliente.

La Paz, agosto de 1979

Bertha, Marcial, Jaime, Gregorio y David, hijos; José, Arminda, Ruth, Jacinta y Adela, hijos políticos; nietos y demás familia de la que en vida fue ejemplar y abnegada madre,

Sra. JUANA CARRASCO VARGAS

Q. D. D. G.

Invitan a sus amistades, Magisterio urbano, Departamento Nacional de Currículum y Evaluación , residentes potosinos y personas piadosas, asistir a la misa de requiem que recordando los nueve días de su llorado fallecimiento y por eleterno descanso de su alma se mandará a oficiar el día de mañana martes 14 de agosto a horas 10 a.m. en la Catedral Metropolitana de Nuestra Señora de La Paz.
Su asistencia comprometerá la gratitud de la familia doliente. El duelo se despide en la puerta del templo.

La Paz, agosto de 1979

La familia de los que en vida fueron:

CARLOS ERNESTO SILVA G.
NEPTALI v. de SILVA

(Q. E. P. D.)

Invitan a sus parientes, amigos, empleados de la fábrica Forno y personas piadosas asistir a la misa que recordando su aniversario natal; se mandará a oficiar el día de mañana martes 14 a Hs. 10 a.m. en la Iglesia del Carmen.
El duelo se despide en la puerta del templo.

La Paz, 13 de agosto de 1979

La familia del que en vida fue ejemplar , abnegado y cariñoso esposo y padre

Ing. GUILERMO ERGUETA MENDOZA

Q. E. P. D.

Invita a sus amistades, familiares e instituciones a las que perteneció, a la misa que en sufragio de su alma y recordando los tres meses de su irreparable pérdida se oficiará el día de hoy, lunes 13,a horas 18.30,en la iglesia del Montículo.

Favor que comprometerá la gratitud de la familia doliente.

El esposo, e hijas de la que en vida fue abnegada madre y esposa:

Prof. NORAH DELGADILLO de ESPINAR

Q. E. P. D.

Invitan a sus parientes, amistades y personas piadosas, a la misa que en sufragio de su alma y recordando los seis años de su llorado fallecimiento mandarán a oficiar en la CATEDRAL MAYOR DE NUESTRA SEÑORA DE LA PAZ (Plaza Murillo), el día de mañana martes 14 de agosto a hs. 11 y 30.
Su asistencia será eternamente agradecida.

La Paz, agosto de 1979

FALLECIMIENTOS

En la paz del Señor ha dejado de existir el que en vida fue

Univ. RAMIRO GUZMAN ABDALA

Q. E. P. D.

Jaime Guzmán Soriano, padre; Nilda Abdala de Guzman, madre; Mayté y Alberto Guzmán Abdala, hermanos; los tíos, primos y demás familia ruegan a sus amistades, en forma especial a sus compañeros de la Facultad de Arquitectura, se dignen asistir a la misa de cuerpo presente a Hs. 15 p.m. y a la traslación de los restos mortales del extinto al Cementerio General el día de hoy lunes a Hs. 16 p.m.
El cortejo fúnebre partirá de la calle Estados Unidos Nº 1123 (Miraflores).
Será favor que agradecerá la familia doliente.
SERVICIOS DE FUNERARIA VALDIVIA. OF. Graneros esq. Figueroa.Tels. 325254 - 324290.

En la paz del Señor y confortada con los auxilios de la Santa Religión Católica ha dejado de existir la que en vida fue ejemplar y abnegada madre,

Sra. IGNACIA OLMOS vda. de CARDENAS

(Q. E. P. D.)

Felipe, Guillermina, Margarita, Raymunda, Martha e Ignacio, hijos; Sara Zeballos de Salinas, Nelly de Salinas, Enrique Herrera y Humberto Chuquimia, hijos políticos; los sobrinos, nietos, bisnietos y demás familia, ruegan a sus amistades, personas piadosas y en forma especial a los residentes COROCOREÑOS, se dignen asistir a la traslación de los restos mortales de la extinta al Cementerio General el día de hoy lunes 13 del pte. a horas 16 y 30 (4 y 30 de la tarde).
El cortejo fúnebre partirá de la Avenida Manco Kapac Nº 474 (Sociedad Mutual San José).
Su atención comprometerá la eterna gratitud de la familia doliente.
SERVICIOS DE FUNERARIA ALIAGA. FIGUEROA 773. Tels. 325676 364800.

Ha dejado de existir con los auxilios de la Santa Religión Católica, el que en vida fue, ejemplar esposo, padre y abuelo:

Sr. Dn. JUAN PABLO BILBAO LA VIEJA GUTZLAF

(Q. E. P. D.)

María Kellenberger v. de Bilbao la Vieja, esposa; Bertha B. de V. de Alvizuri, Teresa B. de V. de Parrado, Estela B. la V. de Merlini (ausente) y Fernando Bilbao la Vieja Kellenberger (ausente) hijos, Celso Alvizuri Carranza, Hugo Parrado Ampuero, Michael P. Merlini (ausente) y Laura Postigo de Bilbao la Vieja (ausente) hijos políticos, Daniel , Roberto (ausente), Guillermo Bilbao la Vieja Gutzlaf (ausente), Esther B. la V. v. de Eichentop y Mercedes B. la V.v. de Palenque, hermanos, los hermanos políticos, nietos, bisnietos, primos, sobrinos y demás familia , ruegan a sus amigos y personas piadosas se dignen asistir a la traslación de los restos mortales del extinto al Cementerio General el día de hoy lunes a horas 17. (5 p.m.).
El cortejo fúnebre partirá de la calle Misael Saracho Nº 1119 esquina Rodrigo de Mejía (Miraflores).
Favor que comprometerá la gratitud de la familia doliente.
SERVICIOS - CASA ALIAGA - Tels. 325676 - 364800.

MISAS

AGRADECIMIENTO E INVITACION

La familia, parientes y amigos de la que en vida fue la señora:

BLANCA SAENZ de CORNEJO

expresan su profundo agradecimiento a todas las personas que hicieron llegar sus manifestaciones de pesar, e invitan a las misas que recordando los ocho días de su llorado fallecimiento, se oficiarán el día de hoy lunes 13 del presente a horas 12 en la iglesia del Colegio de los Sagrados Corazones: martes 14 a horas 19 en la iglesia de María Auxiliadora (El Prado) y miércoles 15 a horas 18.30 en la iglesia de El Carmen (Colón-Ballivián).
Su asistencia será agradecida.

La Paz, agosto de 1979

La familia de la que en vida fue ejemplar madre

Sra. RAQUEL LOPEZ MICHEL

(Q. E. P. D.)

Invita a sus familiares y amistades a la misa que recordando el mes de su sensible fallecimiento se mandará a oficiar el día martes 14 del presente mes, a horas 18.00, en la Iglesia de María Auxiliadora (Prado).
Su asistencia a este acto de piedad cristiana, comprometerá la gratitud de la familia doliente.

La Paz, 13 de agosto de 1979

COMITE EJECUTIVO DE LA UNIVERSIDAD BOLIVIANA

CONVOCATORIA PUBLICA Nº 01/79
PRE-CALIFICACION DE CONSULTORIA

El Comité Ejecutivo de la Universidad Boliviana, invita a las firmas consultoras nacionales especializadas, a enviar sus antecedentes para el proceso de pre-calificación de su capacidad técnica en la prestación de servicios de consultoría para el estudio de factibilidad destinada a la creación del FONDO DE CREDITO EDUCATIVO, conforme al Decreto Ley Nº 16850 del 19 de julio de 1979, Ley de Consultoría.

Los documentos probatorios de la capacidad técnica de las Empresas para encarar este estudio, se recibiran en sobre cerrado y lacrado hasta horas 17.00 p.m. del día 16 del presente mes, en la Secretaría Administrativa y Financiera del Comité Ejecutivo de la Universidad Boliviana. (Av. Arce Esq. Pinilla Nº 2606).

Dr. Felipe Iñiguez Medrano
SECRETARIO GENERAL
La Paz, Agosto de 1979

CONIF

Las integrantes de la Confederación Nacional de Instituciones Femeninas se reunirán el jueves, en su sesión quincenal.

CRUZ ROJA DE LA PAZ

La Cruz Roja Departamental de La Paz se reunirá para programar la celebración de la semana de la Cruz Roja, la segunda semana del mes próximo.

ASOCIACION CRISTIANA FEMENINA

Las socias de la Asociación Cristiana Femenina se reunirán hoy, para escuchar el programa de viaje al Congreso Mundial de

AGENDA FEMENINA

Asociaciones Cristianas Femeninas en Atenas, Grecia, organizado por "Tours and Travels Titicaca" y Líneas Aéreas de España IBERIA.

CENTRO CULTURAL "20 DE OCTUBRE"

Las integrantes del Centro Cultural "20 de Octubre" se reunirán mañana, a horas 15, en casa de la señora Cristina Fernández, dentro del programa preparado para rendir homenaje a escritores bolivianos.

ASOCIACION DE DAMAS ESPAÑOLAS

La Asociación de Damas Españolas se reunirá hoy, en la Casa de España, en su reunión mensual.

AMIGOS DE LA CIUDAD

La Agrupación Femenina de Amigos de la Ciudad se reunirá mañana, para programar actividades.

COFRADIA DEL NI PRAGA.

Las componentes Cofradía del Niño de P reunirán el lunes próxi el objeto de planifi programa de colaborac Guardería de Niños Parroquia de los Padr melitas.

National
ARTEFACTOS PARA EL HOGAR DE FAMA MUNDIAL

FALLECIMIENTO

Mario, Lucas, Irma, Rogelio, Martha, Walter, hijos; Lu Francisco, Bernardino (ausentes) , hermanos; Rosario V mil de Jemio, Lupe Guerra de Jemio, René Rodríguez, políticos; los nietos, sobrinos y demás familiares de la qu vida fue ejemplar y abnegada madre

Sra. EUFRACIA MALDONADO DEL CAR

Q. E. P. D.

e invitan a la traslación de los restos mortales de la ext al Cementerio General el día de hoy lunes a Hs. 11 a.m.
El cortejo fúnebre partirá de la calle Federico Zuazo 2114 (cancha Zapata).
Será favor que agradecerá la familia doliente.
SERVICIOS DE FUNERARIA VALDIVIA Tes. 323254 - 324290

BURDAS MENSUALES
Llegaron las revistas
de modas esperadas por el mundo femenino

Además tenemos un surtido completo de revistas de moda y tejido para diferentes ocasiones y edades.

Distribuidores para Bolivia:
LIBRERIA LOS AMIGOS DEL LIBRO
La Paz, Mercado 1315 Cochabamba Casilla 450

Agencias y representaciones en todo el país

Editorial: Los Amigos del Libro
La Paz Mercado 1315 Cochabamba Casilla 450
Agencias en todo el país

Solicitada

MANIFIESTO DEL SINDICATO DE TRABAJADORES PETROLEROS DE LA PAZ

Los trabajadores petroleros de Y.P.F.B. consideran de su obligación y responsabilidad, realizar un análisis y evaluación de la situación por la que atraviesa nuestra empresa estatal y, como lógica consecuencia, arribar a planteamientos y sugerencias que tienen que ser elevadas a conocimiento de las autoridades de Gobierno.

En primer lugar, tiene que mencionarse que los trabajadores petroleros tienen una larga tradicion de lucha, tanto en el plano sindical como en la defensa y superación de nuestra entidad, la misma se remonta a los años 40 en que se organizaron los sindicatos petroleros. A través de los años, los trabajadores petroleros han ido acrecentando su capacidad crítica de las políticas y problemas de Y.P.F.B., paralelamente, fueron elevando su nivel técnico profesional al punto que, el 70% está formado por personal calificado en las diferentes actividades de la industria, como ser exploración, perforación, producción, oleoductos, refinerías y comercialización.

Por otra parte, somos conscientes de que al pertenecer al sector público de la economía nacional, constituimos un patrimonio colectivo, lo que nos obliga a ser celosos guardianes de este bien nacional. Asimismo, sabemos que uno de los objetivos básicos de nuestra empresa es el desarrollo de la industria petrolera y la extracción de petróleo a fin de suministrar los energéticos necesarios para el desenvolvimiento de la economía del país y eventualmente, exportarlos generando ingresos que tonifiquen las arcas fiscales y a la propia empresa. Por estas circunstancias, no debemos olvidar que Y.P.F.B. constituye un sector clave del desarrollo nacional.

Los trabajadores petroleros, nos sentimos preocupados por el estado de postración de Y.P.F.B., producto de un manejo técnico-económico desastroso durante el septenio pasado.

Brevemente, describiendo los aspectos más negativos, demostramos la descomposición interna de Y.P.F.B. y el caos en que se debate.

Aspecto económico-financiero.- El endeudamiento de la empresa supera los 370 millones de dólares, mientras que el déficit anual de su presupuesto financiero crónico desde 1975, es de más de 62 millones de dólares para la presente gestión que, al no estar cubierto, crea un peligroso estado de iliquidez. El cumplimiento de las obligaciones crediticias, muchas de ellas a corto plazo y en condiciones onerosas hace que, Y.P.F.B. no tenga la capacidad para cumplir sus proyectos de inversión y, por lo tanto, existe un franco estancamiento de sus actividades prioritarias.

Aspecto técnico en cuanto a mengua de reservas y la caída de la producción.- Debido a la explotación exagerada de los yacimientos de petróleo durante el septenio pasado, se ha llegado casi a su total agotamiento. La pobre labor prospectiva y la deficiente perforación de pozos exploratorios, han sido causantes de que no se incorporen nuevas reservas de petróleo, a corto plazo, dos años a lo sumo, habrá que importarlo.

Aspectos de conducción gerencial y administrativos.- Los descalabros económicos y técnicos son atribuibles a la ineptitud de la conducción gerencial a la que se suma la corrupción y dolo. La ineptitud, tiene su expresión más clara en la planificación absurda de proyectos, descartandose la prosecion y perforación, tarea primordial en toda empresa petrolera, incrementandose sin embargo, ampliaciones exageradas de refinerías al igual que los oleoductos de exportación en base a predicciones utópicas sin sustentación técnica sobre incrementos futuros de producción. Estos negociados han sido denunciados mediante juicio ante las autoridades respectivas y cuyas pruebas son: Precios exageradamente elevados de las refinerías construidas en Cochabamba y Santa Cruz, de un precio inicial de 36 millones de dólares, resulto al final de 190 millones de dólares. Igualmente hechos dolosos son: las ampliaciones de los oleoductos que significaron inversiones improductivas superiores a los 40 millones de dólares, entregadas a contratistas chilenos sin llenar requisitos de licitación.

Por otra parte, los costos operativos se incrementaron fuera de toda norma al establecerse la política de usar los "Servicios" de compañías privadas en todos los sectores de actividad, descartando y haciendo desaparecer los organismos técnicos especializados con que contaba la empresa. Por efecto de esta política nociva, se tiene: la elevación de costos en más de tres veces, la pérdida de la actitud tecnológica o sea la mayor dependencia y, finalmente, la corrupción y el negociado que invadió los niveles superiores de la empresa. Tenemos que señalar también que, otro factor de peso para el hundimiento de Y.P.F.B. fue la aplicación de impuestos especiales creados por el régimen de Banzer, estableciendo el 20% a la exportación y el 35% al diferencial de productos refinados. La ex-Gerencia colaboró en la formulación de esas medidas, la primera de las cuales vulnera la propia Ley de Hodrocarburos, finalmente, otro aspecto que es necesario denunciar es la ingerencia de la inquina política que, se la utilizó como método y procedimiento normal en la administración del personal y que actuando en intima colaboración con los organismos represivos del Ministerio del Interior dio lugar a la destitución, persecusión, encarcelamiento y exilio de un gran número de trabajadores, técnicos y profesionales de la empresa.

Resumiendo, el manejo gerencial ineptó y corrupto y comprometido con la política regresiva del régimen pasado, causó la destrucción y la desorganización de Y.P.F.B. Los trabajadores petroleros, frente a esta situación, conscientes del rol clave que a ella corresponde, comprometidos con la causa del pueblo y de Y.P.F.B. que representa una aspiración nacional, hemos decidido exigir una cuota de participación en la DIRECCION Y CONTROL de nuestra empresa, lo mando en cuenta que, el sector de trabajadores petroleros ha alcanzado madurez, alto sentido de responsabilidad y que cuenta, además con los conocimientos necesarios para asumir con propiedad esa responsabilidad.

Igualmente, proponemos descartar definitivamente la actual estructura organizativa y el estilo de administración en vigencia que, se caracteriza por su verticalidad y métodos absolutistas mas propios de una extructura castrense que, han sido causantes de las graves fallas e irregularidades denunciadas y repetimos entre otras, la planificación irracional, la toma de decisiones arbitrarias sin consultar a los organismos técnicos administrativos especializados, el favoritismo político, cancer que destruyó sus recursos humanos, la sumisión a directivas extra empresa para incurrir en acciones dolosas como el contrabando de carburantes y otros.

Asimismo, rechazamos la TECNOCRACIA y a la BUROCRACIA que se prestaron dócilmente, comprometiendose abiertamente en el manejo desastroso de Y.P.F.B. y que ahora continuan por el mismo camino, muestra de ello es la INOPERANCIA de la actual gestión la cual se ha adaptado a los medios y procedimientos antes criticados y que es motivo de honda preocupación. Por otra parte, ha incumplido compromisos solemnemente expresados como el caso de restructurar a fondo la empresa, como ser organización de personal, descartando a aquellos elementos comprometidos con los graves desaciertos de dominio público, anular todos aquellos contratos lesivos a la empresa y al país, proponer correctivos a la situación económica, la elevación de los carburantes, impulsar los proyectos prioritarios de inversión y otras medidas importantes que han sido postergadas e ignoradas. En definitiva, es obvio que en la actual gerencia no hay la DECISION para sacar a la empresa del empantanamiento en que está sumida, situación esta que no puede continuar.

Para concluir; los trabajadores petroleros consideramos que el sector LABORAL tiene y debe jugar un papel de importancia, en la solución de los grandes problemas que aquejan a la empresa y no ser mas los convidados de piedra, mudos e impasibles ante el derrumbe de una institución del pueblo y por ello, estamos decididos a jugar un triple rol: de Defensores de una causa nacional, de Dirigentes y de Realizadores.

Nuestra exigencia de **participación**, busca armonizar la elevación del proceso productivo y la rehabilitación de la empresa con satisfactores tanto económicos para nuestra colectividad, como también morales y éticos para los trat rabajadores petroleros.

Este proceso PARTICIPATIVO lo planteamos como un modelo de administración avanzada que, pasa por la toma de decisiones en varios niveles de la organización empresarial y así, por ese camino, constituirá un aporte de importancia en el proceso de democratización de la vida económica y social que, trascenderá finalmente, de la organización empresarial a la del propio Estado.

Es necesario aclarar que en este modelo participativo que en la etapa de ejecución operativa, se mantendrá la responsabilidad de los funcionarios de línea respectivos y que contaran con todo el apoyo del sector laboral.

La reinstalación del regimen constitucional, abre una nueva etapa en la vida nacional, esta situación refuerza nuestras exigencias de PARTICIPACION en el quehacer petrolero y como cuestión previa y de inmediata resolución, tenemos la designación del nuevo Gerente General de Y.P.F.B. en cuya nominación los trabajadores petroleros tenemos la palabra.

RODOLFO DURAN IBARRA, Secretario General.
CESAR TINTILAY ZUTARA. Secretario Relaciones.

HISTORIETAS

DRAMAS CLASIFICADOS

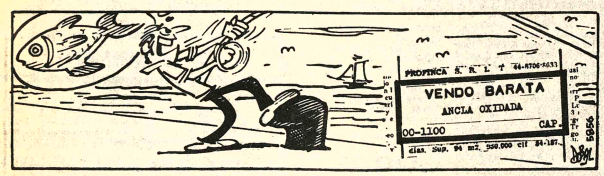

DANIEL EL TRAVIESO

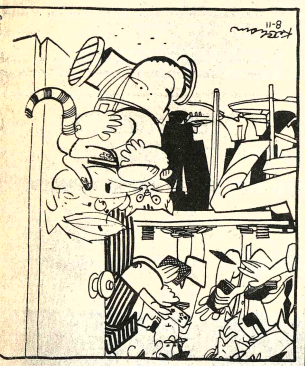

–Quizás si no hablaran tanto de apuestas de gatos, dejaría de molestarlos.

DIVULGUELO

ASTERIX

MARIA DE OPO

MARIA PARKINS

CK TRACY

CAPIEDRA

ERCINDO

Revistas Libros

GISBERT Y CIA. S.A.
Casilla 195
LA PAZ BOLIVIA

SEÑORES ADUANEROS ACABAMOS DE RECIBIR:

Notas Explicativas de la Nomenclatura de Bruselas. 3 tomos.
Corrigendas para las Mismas del N°. 16 al N°. 27
Repertorio Arancelario.
Indice Alfabético de Mercancías.
Indice de Criterios de Clasificación Arancelaria. 3 tomos.

Casas

DEPOSITO en alquiler o anticrético cerrado Tel. 329687 (11-20/111642)

DOY UN horno de panificación en anticrético en la Calle 4to. Centenario N°. 1128 (11-13/111635)

CASA EN VENTA 3 departamentos confortables amplios garaje, jardin en Sopocachi Alto mayores referencias escribir casilla 6767 (11-17/111649)

VENDO UNA CASA En Miraflores, calle Juan de Vargas 3 dormitorios, living comedor, cocina, lavanderia baño, Ref. Comercial Carvajal Teléfono 354862 (10-18/9257).

ANTICRETICO Garzonier en Fernando Guachalla 785 (10-14/111629).

VENDO CASA EN SANTA CRUZ zona comercial Mercado Los Pasos Campero 552 (2-13/111409)

URGENTE Se necesita una casa o apartamento para discoteque Telf. 353106 364369 (10-20/111626).

ALQUILO CASA AMOBLADA San Miguel lono 360423 (9-16/111617)

Propiedades Terrenos

COMPRO O ANTICRETICO terreno en Alto San Pedro-Alto Sopocachi adyacentes teléfono-329656 (4-20/111435)

VENDO bonito terreno comienzo Alto Obrajes 227 metros. papeles, linea nivel al dia Plaza Israel 50 (11-13/111447).

COMPRO LOTECITO PEQUEÑO pago Inmediato, preferible Villa Fátima o Munaypata. Referencias al teléfono 354489 (13-31/R).

Se necesita

Espacio para oficinas y almacenes con área de estacionamiento en las zonas de Obrajes, Calacoto. La Florida, Irpavio Achumani.
REFERENCIAS: CASILLA N°. 673, LA PAZ.

Secretaria Dactilógrafa

Firma Importadora de prestigio requiere una señorita dactilógrafa, enviar solicitud con datos personales a casilla N° 1455.
La Paz, 10.8.79

Aviso permanente

Al Sr.

ROBERTO RIVAS GARCIA

ex Agente de Ventas de PRESENCIA en Corocoro se le ruega pasar por nuestras oficinas para pagar su deuda por venta de periódicos en esa localidad.

La Paz, junio de 1979

Gerencia del diario PRESENCIA

ELAPAS

REQUERIMIENTO DE PERSONAL

La Empresa Local de Aguas Potables y Alcantarillado de Sucre requiere el siguiente personal profesional para prestar servicios en las Obras de Renovación de la Red de Distribución de Agua Potable del Casco Viejo de la ciudad:

1 Ingeniero Civil con Titulo en Provisión Nacional, con experiencia en pavimentos y mecánica de suelos de por lo menos tres años.
1 Topógrafo Dibujante con experiencia mínima de dos años.

Las ofertas adjuntando pretensiones de sueldo, deberan dirigirse a ELAPAS, calle Calvo N° 7, Casilla N° 389.- SUCRE, hasta el dia 27 de agosto del presente año.
Mayores informes podrán recabarse en dichas oficinas.

Sucre, 10 de agosto de 1979

AVISOS ECONOMICOS

OCASION TERRENO EN VENTA "Amor de Dios" Clima de Cochabamba frente La Florida 436 m2 teléfono 790612 (11-14/111645)

Tocadiscos TV-Radios

VENDO EQUIPO DE SONIDO Alta fidelidad Sony Televisor Philips 24 pulgadas Preguntar Tonson Of. Tel. 374266 Domicilio Tel. 340730 (10-15/111605).

VENDO OCASION 3 en 1 flamante. Héroes del Acre 1558 (13-15/111758).

Técnicos

ELECTRICISTA GARANTIZADO OFRECE sus SERVICIOS. Ref. teléfono 362104 (13-24/111756).

TELEVISORES SE REPARAN A DOMICILIO, amplio margen de garantia. Consulte al teléfono 3-20766 (13-25/111757).

ARREGLO TELEVISORES radios a domicilio teléfono 32780) (12-23/111755)

REPARAMOS EQUIPOS STEREOFONICOS, fabricamos parlantes ESPECIALISTAS, teléfono 3-10042 (8-14/111612).

SERVICIO A DOMICILIO Plomeria Electricista Carpinteria cocina a gas empapelados interior todo trabajo garantizado Tel. 362819 (10-15/111630).

TV. ARREGLO TV. radios a DOMICILIO FONO 786336 (12-23/111755)

SASTRE CORTADOR NECESITO teléfono 310054 (12/111751)

ARREGLO TELEVISORES RADIOS A DOMICILIO teléfono 786336 (12-23/111755)

PLOMERO Se hacen reparaciones. e instalaciones teléfono 379639 (7-15/111448)

PLOMERO INSTALACIONES SANITARIAS teléfono 370844 (7-5 SEP/111446)

TV. REPARAMOS TV. televisores, radios Stereofónicos, cuadrafónicos, amplificadores 3 en 1, toda marca, garantia un año a cualquier parte de la ciudad, no recogemos, teléfono 379639. (8-16/111611).

TELEVISORES Reparamos cuadrofónicos amplificadores garantia puntualidad Colombia 243 Teléfono 362911 (29-29 agosto/109924)

TV. REPARAMOS Radiolas, cuadrafónicos, amplificadores tres en uno, cualquier marca, técnico especialista, teléfono 379639 (8-16/111611).

MAESTRO PINTOR Teléfono 362307 (18-18 Agosto) /109942)

REPARACION DE TELEVISORES RADIOS A domicilio teléfono 352432 (4-15/111431)

Muebles

VENDO JUEGO COMEDOR 6 sillas tapizadas $b. 2.800. Héroes del Acre 1558 (13-15/111758).

Teléfonos

SE ALQUILA teléfono sólo para zona Villa Fátima, llamar al 350241 de horas 9 a 12. (11-15/111633).

TELEFONO VENDO 366044 (12-14/111753).

Animales

PEKINESES SALCHICHAS lindos cachorros vende veterinaria Santa Cruz Av. Illimani 1974 (11-14/111643)

Varios

CHIJCHI - KOLLA Eficaz reconstituyente, vigorizador del hombre, 20 de Octubre 1923 frente Instituto Americano 8-14/111603).

CHEQUE EXTRAVIADO queda nulo el cheque N°. 569 del PAN AMERICAN BANK MIAMI por $us. 4.802,60 o/Leopoldo de la Riva girado por el BANCO DE SANTA CRUZ en fecha 1/8/79 (11-13/111650)

Instrumentos Musicales

PIANO ALEMAN Vendo Teléfono 375372 (25-13/111113).

Orquestas

COSMOS Conjunto Orquestal Telf. 364374 (10-24/111624).

ORQUESTA ELECTRONICA "PENTAGRAMA" teléfono 330948 (4-21/111421)

ORQUESTA stereo Tel. 364581 (10/20/111623).

ORQUESTA "LOS TROQUICALES" TELEFONO 352109 (3-20/111417).

ORQUESTA "LOS PEQUENINOS" teléfono 350556 (1°-2 SEP/111238)

ORQUESTA ELECTRONICA JUVENIL "NUEVA SENSACION" teléfono 355422. Sr. Oquendo (8-26/111602).

PARA FIESTAS la mejor amplificación MAGIC-SOUND, teléfono 3-10042. (7-14/111612).

ORQUESTA ELECTRONICA "Bicolor" Teléfono 352801 - (28-18/111201)

CARLOS ROJAS Organista, teléfono 364206. (18-18 Agosto/110729)

ORGANISTA "ARMANDO RODRIGUEZ" TELEFONO 330948 (4-21/111421)

CARLOS ZURITA "ORGANISTA" teléfono 810727 - 340462 (8-16/111604).

Departamentos Habitaciones

DOY EN ANTICRETICO DEPARTAMENTO pequeño 2 dormitorios Edificio Ingavi Teléfono N° 358077 (10-13/111617).

MATRIMONIO JOVEN NECESITA dos piezas, cocina y baño en contrato anticrético o mixto. Llamar teléfono 363865. (12-23/1117599)

Ofertas especiales

SILLON DENTAL VENDO barato. Academia Indianápolis 8-19/111606).

COMPRESORA Europea vendo de ocasión Referencias, calle Paraguay N°. 1380 (Miraflores) (11-15/111639)

LAMPARAS Liquidación lámparas de pie en onix y madera tallada, arañas 7/luces, colgantes y veladores con descuentos hasta del 10% Pasaje Inca N° 203 A (Esq. Goyzueta) (1014/111621).

Vehículos

VENDO JEEP TOYOTA CALEFACCION Mod 78 16.500 Kms. Preguntar Tonson Of. Tel 374266 Domicilio Tel. 340730 (10-15/111605).

ORURO

ORURO Requerimos alquiler proyectora peliculas 16 m.m. proyecciones peliculas médicas diferentes dias horarios a establecer hacer conocer condiciones por escrito a fin de formalizar a la casilla 732 Oruro (10-13/111620).

SANTA CRUZ

VENDO TERRENO En Santa Cruz 2er. anillo carretera a Cochabamba y equipamento comercial 1.200 m2 parte pago vehiculos referencias La Paz 351679 329508 en Santa Cruz 2-9970 (11-16/111432)

Presidentes reafirman...

(Viene de la página 1)

dentes de Colombia, Costa Rica, Ecuador, Venezuela y el Jefe de Gobierno español, así como por los Cancilleres de Perú y BOLIVIA, es el siguiente:

"El proceso democrático que se viene cumpliendo en América Latina constituye demostración clara que sólo las instituciones auténticamente representativas son el instrumento adecuado para garantizar el ejercicio de la libertad, la vigencia de derechos humanos y contribuir a la satisfacción de las necesidades reales de los pueblos".

"Las sucesivas frustraciones de que fueron víctimas numerosas naciones del hemisferio, en razón de gobiernos dictatoriales, de fic-

Se complican...

(Viene de la página 1)

mera sesión de negociaciones de la conferencia en 1974.

Fuentes de la conferencia informaron que Ameraisinghe ha pospuesto su limite para concluir las negociaciones informales hasta el 15 de este mes.

Cielo número de delegados y observadores estiman que esta fecha era difícil de mantener y expresaron dudas de que el texto, que en su borrador actual llega a 400 páginas con más de 400 articulos, pudiera acordarse en la actual sesión.

Falange...

(Viene de la página 3)

Señaló que, a través de otros procedimientos constitucionales, pudo haberse evitado un interinato presidencial que no hace sino "prolongar la crisis política en que se debate el país". Sostuvo que con el procedimiento empleado por el Congreso, ha quedado "institucionalizado el fraude electoral" que había denunciado su partido.

Acerca de una reunificación de FSB, aunque dijo que es un objetivo de todos los falangistas, no quiso emitir opinión concreta sobre gestiones que se desarrollan, por una tercera fuerza surgida en FSB, para alcanzar ese propósito. "En su momento haremos declaraciones", dijo.

EDICTO

EL DR. LUIS GOMEZ ARGOTE JUEZ QUINTO DE INSTRUCCION EN LOTERIA, DECLARATORIA DE LA LLAMA
Y POR PRESENTE SE LLAMA Y EMPLAZA a todos los denunciados ISABEL MURILLO DE QUISBERT, para que en el termino de diez dias se presente al Juzgado Quinto de Instruccion en lo Penal, a prestar su declaracion IN-DAGATORIA, y asimismo defensa dentro del Proceso Penal seguido por Marie Cordero contra Pablo Quisbert e Isabel Murillo de Quisbert, por el delito de Estelionato, bajo la conminatoria que de ser declarada Rebelde y Confinada en la Carcel Publica, se le aplicara la sancion de ley que fuere ordenada. AUTO DE PALAS OCHENTA Y CUATRO DE DIBUJOS. Un sello del Juzgado quinto de Instruccion en lo Penal.- A. Venticuatro de Octubre de mil novecientos setenta y ocho. VISTOS: En merito al informe que antecede y encontrandose legalmente representado el ministerio de apremiante en contra de Isabel Murillo de Quisbert, desde que fueron citados personalmente ante el Juzgado del Procedimiento Penal, denuncias formuladas por Marie Cordero, por el delito de Estelionato, ilegalmente, lo Dispuesto por el Juez Quinto de Instruccion en lo Penal, demandado Ante mi Efrain Paz Tapia. Actuario del Juzgado quinto de Instruccion en lo Penal.— Es librado en la ciudad de La Paz a los veinticuatro dias del mes de noviembre de mil novecientos setenta y ocho.
P.O. decise J. 5to de L. en lo P. Efrain Paz Tapia. Actuario de Juzgado 5to. de Instruccion en lo Penal.

Declaraciones democráticas

ticipación popular comienzan a rectificarse convencimiento colectivo la mejor via para asegu prosperidad de los pue reconocer el ámbito de bertad y el imperio del d bajo formas nueva democracia."

Expresan los presid por tanto, la esperanza c continúe en el continen proceso de institucionaliza de la libertad y la democra a este respecto reiteran propósito de seguir alent los esfuerzos tendente conseguir este objetivo América latina".

Agregan que es "convencidos de que la lu por la democracia vigor nuestra propia vida i titucional, estimula reconocimiento de la libertad el continente y contribuye organizar la forma politica ma deseable para la realización de los anhelos de justicia social de nuestros pueblos".

"Los presidentes entiende el reciente tránsito hacia la instalación de los nuevos g biernos constitucionales como reconocimiento por parte de la autoridades que prece dentemente ejercieron el po der, de que la soberanía resid en el pueblo".

Subrayan que igualment entienden ese tránsito "como l aceptación de la idea de que la titucionales democráticas son la mejor garantia para el desarrollo integral de los pue blos y, consecuentemente, para su seguridad paz y progreso".

"Confían en que los futuros procesos de democratización que aún aguardan los pueblos de América Latina, sean con ducidos de manera que con tituyan una confirmación de estos antecedentes".

"Los Jefes de Estado de Grupo Andino que suscriben l presente declaración acordaron invitar al gobierno de España para participar en calidad d observador en las reuniones de Cancilleres andinos para hacer asi efectivas nuevas formas de cooperación".

"Los Cancilleres de BOLIVIA y Perú, que concurrieron a la reunión, expresaron a nombre de los gobiernos que representan su plena solidaridad con el contenido y alcance de la presente declaración, llamada en todas sus partes a fortalecer la conciencia democrática de nuestros pueblos".

Burlas sangrientas del...

(Viene de la página 3)

renacer la cuestión de límites. De suerte que la República Argentina, dejándose engañar con un pacto que jamás puede encerrar el verdadero propósito de Chile, no hace sino postergar la solución del problema y dejar para más tarde un conflicto que podría evitarse hoy fácilmente, gracias a la acción unida del Perú y Bolivia.

El respeto a los tratados vigentes es asunto muy secundario para Chile, y de ello existen varias y recientes pruebas, cuando se trata de extender su territorio y de aumentar sus riquezas. De suerte que un tratado celebrado hoy con la República Argentina, correrá en Chile la misma suerte que el de 1874 celebrado con Bolivia y los acuerdos firmados con el Perú, que no ha cumplido en manera alguna.

Es conveniente que V.S. exprese esta opinión entre las personas que gozan allí de influencias y en la forma más conveniente, porque la unión de las tres repúblicas, el Perú, Bolivia y la República Argentina, puede conducir inmediatamente al término feliz y definitivo de las cuestiones con Chile, así como la lucha aislada no hará sino dividir las fuerzas y comprometer el buen éxito.

Independientemente de esta necesidad, recomiendo a V.S. que trabaje sin descanso a fin de hacer simpática la causa del Perú y de preparar entre ambos gobiernos y pueblos la alianza estrecha que debe unirlos siempre y por el interés recíproco. Dios guarde a V.S. (Fdo.) Manuel Irigoyen.

DARIO DE GUERRA: Por José Vicente Ochosa.
Julio 4 de 1879

EN POS DE LA PELEA

Esta mañana, a las 4, han zarpado para Pisagua la "Pilcomayo" y el "Oroya", en el que van nuestros cuatro batallones.

Que vayan bien nuestros soldados, que marchan tan entusiastas a la pelea y el triunfo, debiendo burlar la voraz persecución chilena.

A las 11 h. 30 m. a.m., se sabe por telegrama de Pisagua, que la División que marchó esta mañana ha llegado sin novedad.

De aquí se ha telegrafiado, preguntando al General Villamil, a qué hora se dará término al desembarco de la tropa, previniéndole que conteste inmediatamente que concluya.

A las 2 h. 30 m p.m., se ha recibido el siguiente telegrama de Pisagua: "General Daza.- Arica.- A horas 1.30 p.m. en tierra toda la División sin novedad, quedo a bordo hasta que desembarque el último cajón de municiones. Sólo faltan desembarcar 25 cajones.- Villamil".

A la misma hora que el anterior, ha recibido el Capitán General este otro telegrama de Tacna:

"Sr. General Daza.- Arica.- El Ejército sin novedad: llegó correo del interior, hay tranquilidad. Frazadas vienen de La Paz. Coronel Gámez prevenido para pasar parte diario, ayer no tenía novedad: tomaba posiciones. Recibí telegrama de hoy.- Jofré".

¿Qué dirán los chilenos?

Cada día, a veinte y cinco millas de ellos, se desembarcan tropas y víveres con la mayor facilidad.

¿Qué dirán de las burlas tan sangrientas que les hacen el "Huáscar" y hasta los transportes de la Alianza?...

La Providencia nos ayuda.

Se dice que el enemigo piensa dar por tierra un golpe definitivo sobre Iquique: que lo haga. Tenemos de diez a once mil hombres que sabrán hacer morder el polvo al desgraciado invasor.

Felizmente los chilenos han demostrado hasta ahora su torpeza. Tenemos nosotros la justicia y tendremos también el triunfo.

Con el General Daza y varios Jefes de Bolivia hemos hecho hoy un paseo de cacería en la isla de Alacranes, en la barca boliviana a vapor "Sorata", que ha llegado hoy día, casi al mismo tiempo que el "Pacífico", vapor del estrecho.

La "Sorata" ha venido desarmada del Titicaca -donde hacía el servicio hasta Mollendo, donde se ha echado a bogar en las aguas del gran Océano.

Julio, 5 de 1879

Anoche se ha recibido el telegrama que va en seguida, de la comisión exploradora del desierto que marchó hace algunos días:

"Agua Santa, 4 de julio de 1879, a las 10 h. p.m. -General Daza.- Arica. La comisión regresó de Calama sin novedad.- Juan Mariano Mujía"

En la mañana de hoy y a medio día, el Capitán General con su comitiva ha ido a visitar el "Oroya", como los demás vapores, surtos en esta bahía.

En el tren de esta tarde hemos regresado a Tacna, donde el Ejército se conserva sin novedad alguna.

En el mismo tren, han venido el resto de los 1.300 rifles comprados en Nueva York, de los que 800 se repartieron en los cuatro cuerpos que llevamos y que han marchado a Pisagua.

Los chilenos han intentado un desembarco en Patillos, habiendo sido rechazado por 50 hombres de la columna de guarnición de ese punto, de lo que han resultado varios heridos y muertos.

No conocemos los pormenores.

EL PERU DEVUELVE ARMAS A BOLIVIA.

Julio, 7 de 1879

Señor Ministro:- Se ha recibido en esta Legación su respetable oficio fecha 5 del corriente, marcado con el N°. 26, en el que V.E. se sirve comunicarme haber remitido en la cañonera "Pilcomayo" y a disposición del señor General Daza, dos mil doscientos rifles Remington, por igual número del mismo sistema que yo creí conveniente proporcionarle a principios del mes próximo pasado.

Se sirva igualmente V.E. comunicarme en el oficio que tengo el honor de contestar, que junto con los 2.200 Remington se ha enviado también trescientos mil tiros, reservándose la remisión en otro buque de la escuadra, de doscientos mil tiros más para completar los quinientos mil correspondientes a la dotación de aquéllos, y concluye V.E. expresando los sinceros agradecimientos de su Gobierno por ese préstamo que la delicadeza de V.E. califica como servicio importante.

En contestación me es grato decir a V.E. que tanto mi Gobierno como el señor Capitán General del Ejército de Bolivia no sólo han aprobado el préstamo de dicho armamento, sino que han aplaudido ese acto y felicitado a esta Legación por haber manifestado con él la elevación con que Bolivia aprecia los deberes que le impone la alianza y por haber correspondido a la comunidad de propósitos e identidad de aspiraciones que ella alimenta y persigue.

Agradeciendo a V.E. la oportunidad con que su gobierno ha hecho la remisión de dicho armamento, que tan eficazmente tiene que influir en el éxito de la campaña abierta, me es grato reiterarle las protestas de mi alta consideración y particular aprecio. (Fdo). Z. Flores.

Del Archivo documental y bibliográfico del Ejército.
Investigación: Gral. R.F.B.

National
ARTEFACTOS PARA EL HOGAR DE FAMA MUNDIAL

Falange Socialista Boliviana

Se cita con caracter de urgencia a los Jefes de Sector Zona, Juventudes, Depto. Obrero Sindical.. Dpto. Provincial Campesino, Celulas Administrativas, Organizaciones Funcionales, a la reunión de hoy lunes 13 a horas 19 (siete de la tarde) en su local de la calle Canónigo Ayllón esq. Boquerón, a objeto de considerar el programa de celebración del 42 aniversario de la fundación del Partido.

La Paz, agosto de 1979

ALFONSO GUZMAN AMPUERO
Secretario Regional Celula "L"

ACCESORIOS PARA LA RED DE AIRE

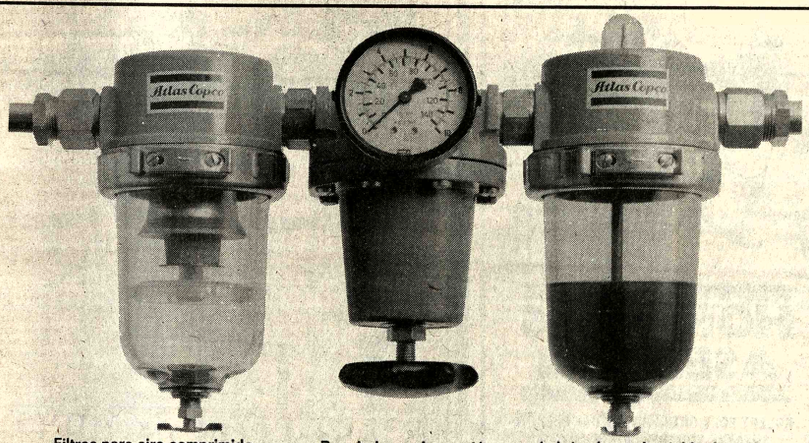

Filtros para aire comprimido — Reguladores de presión — Lubricadores de niebla de aceite

Los filtros para aire comprimido tipo FIL eliminan las particulas sólidas y toda condensación que se forme y que se encuentren en el aire comprimido pudiendo provocar un mal funcionamiento de las herramientas neumáticas. Un diseño sencillo y eficaz garantiza un servicio eficiente año tras año.

Los reguladores de presión tipo REG facilitan la regulación de la presión disponible para los diferentes tipos de herramientas neumáticas.
El diseño permite un control preciso de una presión secundaria constante durante las oscilaciones de la presión primaria y la variación del caudal de aire.

Los lubricadores automáticos de niebla de aceite tipo DIM garantizan un suministro continuo de aceite en proporción directa siempre con el caudal de aire. El porcentaje de aceite en el aire comprimido permanece constante con independencia de las variaciones del caudal de aire, por muy pronunciadas que sean.

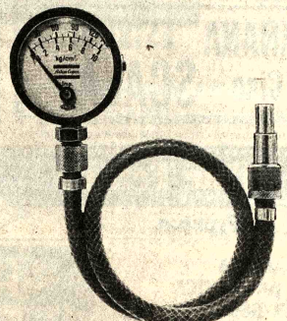

Manómetros para comprobación

contacto

HISTORIETAS

JUSTO y FRANCO

Récords Mundiales

Encantos

EL DETALLE QUE FALTABA

FULGENCIO

RAMONA

TREMEBUNDA

Dr. MERENGUE

MONJE CAMPERO Tel. 23333

Matinée, Tanda y Noche COMA Tanda y Noche prohibido el ingreso de niños menores de 8 años.

16 DE JULIO Tel. 352119

Matinée, Tanda y Noche EL GRAN SHOW DE ABBA (todo público)

6 DE AGOSTO Tel. 323829

Matinée Hs. 15.45 Tanda 18.45 y Noche 21.45 EL PRISIONERO DE LA MASCARA DE HIERRO (todo público) Actualidades Mundiales.

UNIVERSO Tel. 342660

Matinée, Tanda y Noche PARES Y NONES (todo público) y Noticiero Alemán El Mundo al Instante

PARIS Tel. 29704

Matinée, Tanda y Noche SANSON Y DALILA (todo público) y Noticiero Alemán El Mundo al Instante

MONUMENTAL ROBY Tel. 362135

Matinée, Tanda y Noche DESAFIO EN LA GALAXIA (todo público) y Noticiero Alemán El Mundo al Instante

SCALA Tel. 323535

Matinée, Tanda y Noche LOCURA SOBRE RUEDAS y el Noticioso Espejo de Alemania

PRINCESA Tel. 324271

Matinée, Tanda y Noche AVENTURA Y SEXO A TODA MAQUINA (solo para mayores de 21 años, ingreso con C.I.)

CENTER Tel. 322026

Matinée EL KARATISTA EN LA CUEVA DEL TIGRE y TRANSBORDO EN MARSELLA (mayores 14 años) Tanda TRANSBORDO EN MARSELLA y NADA (mayores 21 años) Noche NADA.

COLONIAL

Matinée, Tanda y Noche SERPICO (mayores 18 años) y Noticiero de Actualidad.

CINEMATECA BOLIVIANA Tel. 325346

Matinée, Tanda y Noche EL MUELLE DE LAS BRUMAS - M. Carné.

ESMERALDA Tel. 52454

Matinée y Tanda LA BATALLA DE MANCHURIA y LOS DEDOS DE HIERRO DE BRUCE Noche Actualidades Francesas y LA PROFESORA VA AL COLEGIO (mayores 21 años)

MEXICO

Matinée y Tanda NOBLEZA RANCHERA y SACAZONAPAN (todo público) Noche SACAZONAPAN

¿Por qué sufrir? Póngase Freezone; una gota alivia instantáneamente, ablanda el callo y hace que se desprenda. Evite el peligro de infección al cortarse los callos: use Freezone... y usted también dirá:

Bendito Freezone! 708

INGLES INTENSIVO INGLES AQUI

TODOS APRENDEN INGLES NIÑOS JOVENES Y ADULTOS

20 de Octubre — C. Mamani — Landaeta — Plaza del Estudiante

Clases INTENSIVAS de una y dos horas diarias

Las Clases comienzan hoy lunes 13 de agosto

INSTITUTO DEL IDIOMA INGLES

Mercado 1335 y Corneta Mamani 1927-Tel. 327686-340703

Gene Hackman y Shelley Winters ... Sobrevivirán ?

"LA AVENTURA DEL POSEIDON"

TODOS LOS CINES TV

IMPERIO Tel. 340451

Matinée y Tanda EL CARITAS y KALIMAN EN EL SINIESTRO MUNDO DEL HUMANON Noche AFRICA EROTICA

MURILLO Tel. 352647

Matinée Hs. 15.30 Tanda Hs. 18.30 y Noche 21.30 GREASE BRILLANTINA y LA ESCUELITA DEL RELAJO (todo público)

TESLA Tel. 353803

Matinée, Tanda y Noche SUPERMAN (todo público y El Espejo de Alemania.

MADRID Tel. 357174

Matinée y Tanda ENEMIGOS A LA FUERZA y SINFONIA MORTAL Noche (mayores 21 años) INSACIABLE EN EL AMOR

AVENIDA Tel. 325409

Matinée, Tanda y Noche URSUS EL GLADIADOR REBELDE (todo público) y un corto cómico.

VARIEDADES

Matinée ROCKY y TIBURON 2 Tanda ROCKY y TIBURON 2 Noche ROCKY.

BUSCH

Matinée y Tanda DUELO SANGRIENTO y EL ENJAMBRE Noche Espejo de Alemania y COLINOT EL LEVANTA FALDAS (estrictamente prohibida para menores de 21 años)

AVENIDA Tel. 325409

Matinée, Tanda y Noche URSUS EL GLADIADOR REBELDE (todo público)

BOLIVAR Tel. 325051

Matinée, Tanda y Noche LA CASA PRIVADA PARA LOS SS (mayores 21 años)

ROXY

Matinée y Tanda EL ENJAMBRE y OPERACION DRAGON Noche OPERACION DRAGON

NOBEL Tel. 357387

Matinée, Tanda y Noche LA MUJER DE MI PADRE (mayores 21 años)

EBRO Tel. 342939

Matinée y Tanda EL HALCON DE INVIERNO y LOS VIOLENTOS DEL OESTE Noche LOS VIOLENTOS DEL OESTE

OPERA Tel. 24695

Matinée TOM Y JERRY y LA BATALLA DE MIDWAY Tanda y Noche LA BATALLA DE MIDWAY.

VICTOR Tel. 23501

Matinée CAPULINA CHISME CALIENTE y COMPADRE MAS PADRE Tanda y Noche INDIA

COCHABAMBA

Matinée SU EXCELE... PARES Y NONES T... Noche PARES Y NON...

ROXY

Matinée CATASTROF... LLAMAN TRINITY Tai... LLAMAN TRINITY No... TASTROFE y Q... CASARSE CONMIGO

Esfuerzos del gobierno para controlar disturbios en Sudán

JARTUN, SUDAN, 12 (AP).- El Presidente Gaafar Nimeiri despidió a su principal colaborador en el gobierno en un aparente esfuerzo por mitigar la ira popular por los aumentos de precios de los alimentos y el combustible.

Entretanto, la Policía intervino por segundo día consecutivo para dispersar turbas de adolescentes que arrojaban piedras en las afueras de la capital, según testigos. No hubo información de heridos.

Circularon versiones de que los disturbios se habían propagado a varias capitales de provincia ayerpero no fue posible obtener pormenores sobre la situación por la falta de comunicaciones.

En cumplimiento de su promesa de hacer cambios en la jerarquía política si los disturbios continuaban, Nimeiri reveló de sus cargos a Abul-Gasim Mohamed Ibrahim, Primer Vicepresidente y Secretario General de la Unión Socialista Sudanesa (USS).

EN SANTA CRUZ SE VENDE

AMPLIO DEPOSITO (TINGLADO METALICO CERRADO) ENTRE EL 1er. y 2do. ANILLO.

800 Mts.2. CUBIERTOS AREA TOTAL 1.730 mts2. INGRESO PARA VEHICULOS PESADOS, AMPLIA OFICINA, BAÑO, HABITACION PARA PORTERO. TELEFONO, CONEXIONES A REDES PUBLICAS. PARTE DEL PRECIO FINANCIADO:

Ref. Telef. 29342 y 28209 SANTA CRUZ HORAS OFICINA.

ASTOR Tel. 24828

Matinée LOS HIJOS DE LA VENGANZA y FIST Tanda y Noche FIST.

BUSTILLO Tel. 212203

Matinée ESPIRITUS VENGADORES y PENDENCIERO REBELDE Tanda y Noche PENDENCIERO REBELDE

CAPITOL Tel. 21804

Matinée AUTO CINE y FUERZA 10 NAVARONE Tanda y Noche FUERZA 10 NAVARONE

COCHABAMBA

CANAL 11 TV UMSS

18.30 CARTA DE AJUSTE
18.46 PRESENTACION
18.48 EL NIÑO MARINO
19.15 DEPORTIVO 11
19.35 CAPERUCITA DE MIL COLORES
19.38 PADRES E HIJOS
19.48 ACTUALIDAD UNIVERSITARIA
19.58 ANALISIS
20.04 INFORMATIVO 11
20.29 CAPERUCITA DE MIL COLORES
20.31 ENTREVISTAS
20.47 NUESTRA PALABRA
20.53 SHOW DE SAMMY DAVIS
21.50 CIERRE DE EMISION

SU GIMNASIO AMBOS SEXOS

GIMNASIA YORK Amplios Salas Separadas Comercio 1787 - Celos Tel. 341351

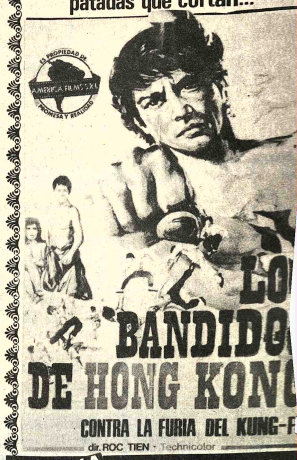

MAÑANA Estreno GRAN CINE MEXICO

Gene Hackman y Shelley Winters ... Sobrevivirán ?

"LA AVENTURA DEL POSEIDON"